**P r o t o k ó ł nr XXXVIII/14**

z sesji Rady Miasta Wisły odbytej w dniu **29 maja 2014 roku,** w sali sesyjnej Urzędu Miejskiego w Wiśle od godz. 12.00-16.00

O b e c n i: 15 Radnych Rady Miasta na stan 14 - lista obecności stanowi załącznik **nr 1.**

**W sesji uczestniczyli:**

Burmistrz Miasta Jan Poloczek, Zastępca Burmistrza Lidia Forias, Sekretarz Miasta Jan Cieślar, Skarbnik Miasta Damian Cieślar, Przewodniczący Zarządów Osiedli zgodnie z listą obecności, kierownicy referatów i samorządowych jednostek organizacyjnych.

**Porządek obrad**

1. Otwarcie sesji i stwierdzenie prawomocności jej obrad.
2. Przedstawienie porządku obrad (ewentualne zmiany).
3. Przyjęcie protokołu z XXXVII sesji Rady Miasta Wisła z dnia 24 kwietnia 2014r.
4. Wystąpienie zaproszonych gości.
5. Informacja z działalności międzysesyjnej Burmistrza Miasta Wisła.
6. Informacja z działalności międzysesyjnej Przewodniczących Komisji.
7. Informacja z działalności międzysesyjnej Przewodniczącego Rady Miasta Wisła.
8. Podsumowanie projektów realizowanych z funduszy unijnych rozpoczętych i zakończonych w czasie trwania kadencji.
9. Podsumowanie projektów realizowanych z funduszy miejskich rozpoczętych i zakończonych w czasie trwania kadencji.
10. Podjęcie następujących uchwał:

a) w sprawie nadania Honorowego Obywatelstwa Miasta Wisła Panu Bronisławowi Komorowskiemu Prezydentowi Rzeczypospolitej Polskiej,

b) w sprawie planu miejscowego zagospodarowania przestrzennego dla obszaru Miasta Wisły z wyłączeniem niektórych terenów,

c) w sprawie wyrażenia zgody na nabycie przez Gminę Wisła własności nieruchomości pgr nr 1853/6 oraz pgr nr 1190/164 położonych w Wiśle,

d) w sprawie emisji obligacji oraz zasad ich zbywania, nabywania i wykupu,

e) zmieniającą Uchwałę Budżetową na rok 2014,

f) zmieniającą budżet Miasta Wisła na rok 2014,

g) zmieniającą uchwałę nr XXXI/479/2013 Rady Miasta Wisła z 31 października 2013r. w sprawie zaciągnięcia pożyczki w Narodowym Funduszu Ochrony Środowiska i Gospodarki Wodnej w Warszawie w związku z realizacją przedsięwzięcia „Rozbudowa sieci wodociągowej i kanalizacji sanitarnej w aglomeracji Wisła – etap III: Przyłącza kanalizacyjne”,

h) w sprawie Regulaminu dostarczania wody i odprowadzania ścieków na terenie Gminy Wisła,

i) zmieniającą uchwałę Nr XXI/321/2012 Rady Miasta Wisły z 25 października 2012r. w sprawie wyboru metody ustalenia opłaty za gospodarowanie odpadami komunalnymi oraz ustalenie stawki takiej opłaty,

j) zmieniającą uchwałę Nr XXXVI/562/2014 Rady Miasta Wisła z dnia 27 marca 2014r. w sprawie określenia szczegółowych zasad udzielania ulg w spłacie należności pieniężnych mających charakter cywilnoprawny,

k) ogłaszającą jednolity tekst uchwały Nr XLIV/548/2010 Rady Miasta Wisła z dnia 29 kwietnia 2010r. w sprawie ustalenia wysokości dziennych stawek opłaty targowej, określenia inkasentów, określenia wysokości wynagrodzenia za inkaso oraz zwolnień w opłacie,

l) ogłaszającą jednolity tekst uchwały Nr VIII/103/2011 z dnia 28 czerwca 2011r. w sprawie określenia zasad udzielania dotacji celowych na dofinansowanie kosztów inwestycji z zakresu ochrony środowiska i gospodarki wodnej, realizowanych w wyniku inwestycji prowadzonych przez Gminę Wisła w ramach projektu: „Rozbudowa sieci wodociągowej i kanalizacji sanitarnej w aglomeracji Wisła – etap III" współfinansowanego przez Unię Europejską ze środków Funduszu Spójności w ramach Programu Operacyjnego Infrastruktura i Środowisko na lata 2007-2013.

11. Udzielenia odpowiedzi na wnioski:

a) Wiślańskiej Organizacji Turystycznej.

12. Odpowiedzi na zgłoszone interpelacje i zapytania.

13. Komunikaty i informacje.

14. Wolne wnioski.

15. Zamknięcie obrad sesji.

**Przewodniczący Rady Janusz Podżorski** otworzył XXXVIII sesję Rady Miasta Wisła i powitał wszystkich Radnych, Przewodniczących Zarządów Osiedli, Burmistrza Miasta, Zastępcę Burmistrza, Sekretarza Miasta, Skarbnika Miasta, kierowników samorządowych jednostek organizacyjnych, kierowników referatów i pracowników Urzędu.

Przewodniczący Rady Janusz Podżorski oświadczył, iż zgodnie z listą obecności w posiedzeniu uczestniczy 12 Radnych, co wobec ustawowego składu Rady wynoszącego 15 osób stanowi quorum pozwalające na podejmowanie prawomocnych decyzji.

**Ad. 2.**

**Przewodniczący Rady Miasta Janusz Podżorski** przedstawił porządek obrad sesji, wcześniej dostarczony Radnym i wyłożony w Biurze Rady.

**Przewodnicząca Komisji Rewizyjnej Radna Joanna Nogowczyk** poprosiła o wprowadzenie punkcie 11 podpunktu b) udzielenie odpowiedzi na wniosek Pana Gustawa Marka.

**Radny Tomasz Bujok** zaproponował wprowadzenie punktu 10 o brzmieniu: „Informacja w sprawie realizacji inicjatywy uchwałodawczej Rady Miasta dotyczącej opracowania zasad funkcjonowania i wprowadzenia budżetu partycypacyjnego". Zaproponował natomiast, żeby dzisiaj jeszcze nie podejmować uchwał, które zostały przygotowane przez Burmistrza w odpowiedzi na inicjatywę uchwałodawczą grupy Radnych.

**Przewodniczący Rady Miasta Janusz Podżorski** wprowadził do porządku nowy punkt 10, kolejne punkty przenumerował oraz podpunkt b) w punkcie 12, a następnie poddał pod głosowanie zmieniony porządek obrad.

**Zmieniony porządek obrad**

1. Otwarcie sesji i stwierdzenie prawomocności jej obrad.

2. Przedstawienie porządku obrad (ewentualne zmiany).

3. Przyjęcie protokołu z XXXVII sesji Rady Miasta Wisła z dnia 24 kwietnia 2014r.

4. Wystąpienie zaproszonych gości.

5. Informacja z działalności międzysesyjnej Burmistrza Miasta Wisła.

6. Informacja z działalności międzysesyjnej Przewodniczących Komisji.

7. Informacja z działalności międzysesyjnej Przewodniczącego Rady Miasta Wisła.

8. Podsumowanie projektów realizowanych z funduszy unijnych rozpoczętych i zakończonych w czasie trwania kadencji.

9. Podsumowanie projektów realizowanych z funduszy miejskich rozpoczętych i zakończonych w czasie trwania kadencji.

10. Informacja w sprawie realizacji inicjatywy uchwałodawczej Rady Miasta dotyczącej opracowania zasad funkcjonowania i wprowadzenia budżetu partycypacyjnego

11. Podjęcie następujących uchwał:

a) w sprawie nadania Honorowego Obywatelstwa Miasta Wisła Panu Bronisławowi Komorowskiemu Prezydentowi Rzeczypospolitej Polskiej,

b) w sprawie planu miejscowego zagospodarowania przestrzennego dla obszaru Miasta Wisły z wyłączeniem niektórych terenów,

c) w sprawie wyrażenia zgody na nabycie przez Gminę Wisła własności nieruchomości pgr nr 1853/6 oraz pgr nr 1190/164 położonych w Wiśle,

d) w sprawie emisji obligacji oraz zasad ich zbywania, nabywania i wykupu,

e) zmieniającą Uchwałę Budżetową na rok 2014,

f) zmieniającą budżet Miasta Wisła na rok 2014,

g) zmieniającą uchwałę nr XXXI/479/2013 Rady Miasta Wisła z 31 października 2013r. w sprawie zaciągnięcia pożyczki w Narodowym Funduszu Ochrony Środowiska i Gospodarki Wodnej w Warszawie w związku z realizacją przedsięwzięcia „Rozbudowa sieci wodociągowej i kanalizacji sanitarnej w aglomeracji Wisła – etap III: Przyłącza kanalizacyjne”,

h) w sprawie Regulaminu dostarczania wody i odprowadzania ścieków na terenie Gminy Wisła,

i) zmieniającą uchwałę Nr XXI/321/2012 Rady Miasta Wisły z 25 października 2012r. w sprawie wyboru metody ustalenia opłaty za gospodarowanie odpadami komunalnymi oraz ustalenie stawki takiej opłaty,

j) zmieniającą uchwałę Nr XXXVI/562/2014 Rady Miasta Wisła z dnia 27 marca 2014r. w sprawie określenia szczegółowych zasad udzielania ulg w spłacie należności pieniężnych mających charakter cywilnoprawny,

k) ogłaszającą jednolity tekst uchwały Nr XLIV/548/2010 Rady Miasta Wisła z dnia 29 kwietnia 2010r. w sprawie ustalenia wysokości dziennych stawek opłaty targowej, określenia inkasentów, określenia wysokości wynagrodzenia za inkaso oraz zwolnień w opłacie,

l) ogłaszającą jednolity tekst uchwały Nr VIII/103/2011 z dnia 28 czerwca 2011r. w sprawie określenia zasad udzielania dotacji celowych na dofinansowanie kosztów inwestycji z zakresu ochrony środowiska i gospodarki wodnej, realizowanych w wyniku inwestycji prowadzonych przez Gminę Wisła w ramach projektu: „Rozbudowa sieci wodociągowej i kanalizacji sanitarnej w aglomeracji Wisła – etap III” współfinansowanego przez Unię Europejską ze środków Funduszu Spójności w ramach Programu Operacyjnego Infrastruktura i Środowisko na lata 2007-2013.

12. Udzielenia odpowiedzi na wnioski:

a) Wiślańskiej Organizacji Turystycznej,

b) Pana Gustawa Marka.

13. Odpowiedzi na zgłoszone interpelacje i zapytania.

14. Komunikaty i informacje.

15. Wolne wnioski.

Zmieniony porządek obrad został przyjęty jednogłośnie w głosowaniu 12 „za”.

Do obrad dołączył Radny Jan Szalbot.

**Ad.3**

**Przewodniczący Rady Miasta Janusz Podżorski** powiedział, że w trybie przewidzianym w Statucie Miasta uwagi do protokołu z XXXVII sesji Rady Miasta z dnia 24 kwietnia 2014r., który był wyłożony w Biurze Rady oraz został przesłany wszystkim Radnym drogą elektroniczną, uwagi nie zostały złożone.

W związku z powyższym Przewodniczący poddał pod głosowanie protokół. W głosowaniu wzięło udział 13 Radnych. Protokół z XXXVII sesji Rady Miasta Wisła został przyjęty 12 głosami „za" i 1 głosem „wstrzymującym się".

**Ad.4**

**Przewodniczący Rady Miasta Janusz Podżorski** rozpoczął kolejny punkt porządku obrad i powiedział, z zaproszonych Gości nikt nie dojechał, także uznał punkt za wyczerpany.

**Ad.5**

**Przewodniczący Rady Miasta Janusz Podżorski** powiedział, że sprawozdanie międzysesyjne Burmistrza było dostępne w Biurze Rady, udostępnione w Biuletynie Informacji Publicznej Wisły oraz wszyscy Radni otrzymali je drogą elektroniczną, sprawozdanie stanowi załącznik **nr 2** do protokołu. Poprosił o pytania do sprawozdania.

Radni zgłosili następujące pytania:

**Wiceprzewodnicząca Radna Barbara Koczwara** w zakresie działania Referatu Organizacyjnego zapytała o punkt 13: „w dniu 27 maja uczestniczył w Kancelarii Prezydenta RP w spotkaniu z okazji Dnia Samorządu Terytorialnego" – prosiła o wnioski ze spotkania.

**Burmistrz Miasta Jan Poloczek** powiedział, że w Kancelarii Prezydenta uczestniczył w uroczystościach związanych z obchodami Dnia Samorządu Terytorialnego, a ponadto uzgadniał scenariusz uroczystości związanej z otwarciem parku po rewitalizacji, odsłonięciem Pomnika Źródeł Wisły, wręczeniem Honorowego Obywatelstwa Miasta Wisły Prezydentowi, w których ma wziąć udział Pan Prezydent w dniu 13 czerwca. W przyszłym tygodniu przyjadą do Wisły pracownicy Kancelarii w celu uzgodnienia szczegółów.

**Wiceprzewodnicząca Radna Barbara Koczwara** w zakresie działania MZEAS-u zapytała o punkt 2: „Wystąpił z wnioskiem o przyznanie nagrody Śląskiego Kuratora Oświaty Pani Lidii Bolechowicz Dyrektor Szkoły Podstawowej nr 5 Wiśle za osiągnięcia dydaktyczne, wychowawcze i opiekuńcze - wniosek z dnia 25 kwietnia 2014 r." – czy coś już wiadomo.

**Burmistrz Miasta Jan Poloczek** powiedział, że na razie nie ma odpowiedzi.

**Radna Grażyna Pruska** w zakresie działania Referatu GPN zapytała o punkt 1: „Przesłał do WSA w Gliwicach skargę Fundacji Juliana Ochorowicza wraz z odpowiedzią i postanowieniem o odmowie wstrzymania wykonania Zarządzenia Burmistrza przeznaczającego do zbycia w drodze przetargu nieruchomość przy ul. Ochorowicza 6" – zapytała jaki jest wyrok.

**Burmistrz Miasta Jan Poloczek** powiedział, że zarządzenie zostało utrzymane w mocy.

**Kierownik Referatu GPN Krzysztof Lipiński** powiedział, że na dzień czy dwa przed zawarciem aktu notarialnego, otrzymano informację, że Wojewódzki Sąd Administracyjny odrzucił wniosek Fundacji Juliana Ochorowicza odnośnie wstrzymania sprzedaży w trybie bezprzetargowym, natomiast nie ma tam informacji co do stanowiska Sądu na skargę na zarządzenie Burmistrza o przeznaczeniu do przetargu. W związku z tym nie wiadomo czy to kończy sprawę czy będzie jeszcze drugie orzeczenie w sprawie skargi, bo to pierwsze orzeczenie dotyczy wniosku.

**Radna Grażyna Pruska** w zakresie działania Referatu GPN zapytała o punkt 2: „W dniu 25 kwietnia br. przeprowadził przetarg ustny nieograniczony na zbycie „Ochorowiczówki" . Nabywcą wyłonionym w drodze przetargu została Firma Doradcza PRC Comunications Sebastiana Chachołka. Umowa sprzedaży została zawarta 16 maja br. w formie aktu notarialnego" – dlaczego nabywcą nie jest Fundacja Polski Konwój Kultury.

**Burmistrz Miasta Jan Poloczek** powiedział, że był to przetarg nieograniczony, w którym każdy mógł wziąć udział.

**Radna Grażyna Pruska** w zakresie działania Referatu GK zapytała o punkt 3: „Zawarł umowę ze spółką EKKOM Sp. z o.o. z siedzibą przy ul. Wadowickiej 8i, 30-415 Kraków na zadanie: „Wykonanie stałej organizacji ruchu dla dróg powiatowych ul. Jawornik, ul. 11 Listopada, ul. Turystyczna". Termin realizacji

umowy do 30 czerwca 2014 r. Wartość umowy wynosi 9.040,50 zł. Wykonawca wyłoniony w drodze zapytania ofertowego" – dlaczego nie ujęto ul. Dziechcinka.

**Burmistrz Miasta Jan Poloczek** powiedział, że jak na ul. Dziechcinka będzie planowana inwestycja to zostanie wykonany plan organizacji ruchu.

**Ad.6**

**Przewodniczący Rady Miasta Janusz Podżorski** powiedział, że sprawozdania przewodniczących komisji również zostały wszystkim Radnym dostarczone w formie elektronicznej, poprosił przewodniczących o przedstawienie sprawozdań. Zaproponował bieżące zadawanie pytań po każdym sprawozdaniu.

Do obrad dołączyła Radna Barbara Kędzior.

Sprawozdanie z działalności Komisji Kultury, Turystyki, Promocji, Sportu przedstawione przez **Przewodniczącą Komisji Radną Grażynę Pruską** stanowi załącznik **nr 3** do protokołu.

**Przewodniczący Rady Miasta Janusz Podżorski** powiedział, że Klub zmienił nazwę na Klub Wisła w Wiśle.

Sprawozdanie z działalności Komisji Rewizyjnej przedstawione przez **Przewodniczącą Komisji Radną Joannę Nogowczyk** stanowi załącznik **nr 4** do protokołu.

Sprawozdanie z działalności Komisji Rozwoju Gospodarczego i Finansów Miasta przedstawione przez **Przewodniczącego Komisji Radnego Jerzego Mitręgę** stanowi załącznik **nr 5** do protokołu.

**Przewodniczący Komisji Gospodarki Komunalnej Przestrzegania Prawa i Porządku Publicznego, Ochrony Środowiska, Leśnictwa i Rolnictwa Radny Witold Cichy** przedstawił sprawozdanie, które stanowi załącznik **nr 6** do protokołu.

Sprawozdanie z działalności Komisji Oświaty, Zdrowia i Spraw Socjalnych przedstawione przez **Wiceprzewodniczącą Komisji Radną Dorotę Chmiel** stanowi załącznik **nr 7** do protokołu.

**Ad.7**

**Przewodniczący Rady Miasta Janusz Podżorski** odczytał swoje sprawozdanie, które stanowi załącznik **nr 8** do protokołu.

**Ad.8**

**Przewodniczący Rady Miasta Janusz Podżorski** poprosił o wprowadzenie do tematu: Podsumowanie projektów realizowanych z funduszy unijnych rozpoczętych i zakończonych w czasie trwania kadencji.

**Burmistrz Miasta Jan Poloczek** powiedział, że nie był obecny na połączonym posiedzeniu komisji we wtorek, ale wie że złożono pewne uwagi. Jednak w samorządzie nie jest możliwe, żeby inwestycje nie wykraczały poza okres jednej kadencji. Przedstawione w materiale projekty albo zaczynały się w poprzednich kadencjach, albo będą trwały w następnych kadencjach. Na realizację zadań trzeba zaciągać kredyty, ale sytuacja Miasta Wisły pokazuje, że jesteśmy w dobrej sytuacji finansowej co umożliwi sięganie po środki zewnętrzne w następnym okresie finansowania.

**Kierownik Referatu RGŚ Janusz Pezda** uzupełniając powiedział, że dokonano poprawki odnośnie zakończenia terminu realizacji jednego projektu, zgodnie z uwagą złożoną na komisji.

**Przewodniczący Rady Miasta Janusz Podżorski** poddał pod głosowanie przedstawiony materiał, w treści stanowiącej załącznik **nr 9** do protokołu.

Materiał został przyjęty w głosowaniu: 12 „za", 1 „przeciw" i 1 „wstrzymujący się".

**Radny Tomasz Bujok** powiedział, że wstrzymał się dlatego, ponieważ ma wątpliwości jeśli chodzi o brzmienie tematu, w stosunku do zakresu opracowanego materiału. Być może trzeba by zmienić temat, ale to nie uzyskało poparcia.

**Radna Ewa Sitkiewicz** powiedziała, że propozycja tego tematu, który brzmi: „Podsumowanie projektów realizowanych z funduszy unijnych rozpoczętych i zakończonych w czasie trwania kadencji", wyszła od niej samej. W przygotowanych tabelkach przedstawiono dziewiętnaście inwestycji z czego dziewięć było rzeczywiście rozpoczętych i zakończonych w tej kadencji, natomiast pozostałych dziesięć tematów nie podlega tematowi, po prostu ktoś nie doczytał ze zrozumieniem.

**Burmistrz Miasta Jan Poloczek** powiedział, że starał się o jak najlepsze przygotowanie tematu.

**Ad.9**

**Przewodniczący Rady Miasta Janusz Podżorski** rozpoczął kolejny punkt porządku obrad: Podsumowanie projektów realizowanych z funduszy miejskich rozpoczętych i zakończonych w czasie trwania kadencji.

**Burmistrz Miasta Jan Poloczek** poprosił o przyjęcie materiału, który był omówiony na połączonym posiedzeniu komisji.

**Kierownik Referatu RGŚ Janusz Pezda** powiedział, że na wniosek z połączonych komisji, uzupełniono materiał o dopisanie projektu „Biblioteka Plus".

**Ewa Sitkiewicz** zwróciła uwagę, że modernizacja dróg ze środków Ministerstwa Administracji i Cyfryzacji też przebiegała na podstawie wniosków złożonych wcześniej, przed tą kadencją.

**Przewodniczący Rady Miasta Janusz Podżorski** poddał pod głosowanie przedstawiony materiał, w treści stanowiącej załącznik **nr 10** do protokołu.

Materiał został przyjęty w głosowaniu 11 „za", 1 „przeciw" i 2 „wstrzymujące się".

**Ad.10**

**Przewodniczący Rady Miasta Janusz Podżorski** rozpoczął kolejny punkt porządku: Informacja w sprawie realizacji inicjatywy uchwałodawczej dotyczącej opracowania zasad funkcjonowania i wprowadzenia budżetu partycypacyjnego.

**Radny Tomasz Bujok** odczytał treść złożonego wniosku. Następnie powiedział, że wniosek nie dotyczył zmian Statutu i określenia wysokości przeznaczonych na ten cel środków, jak to zostało przedstawione w przygotowanych projektach uchwał. Rada nie zdecydowała o zamiarach wprowadzenia tych zasad, ani konsekwencji o zmianach statutu czy budżetu. W odczuciu wnioskodawców, wniosek jest niezrealizowany i liczą na jego realizację w przyszłym miesiącu.

**Burmistrz Miasta Jan Poloczek** powiedział, że każdy czyta tak jak chce czytać. Żeby móc procedować musi być zmieniony Statut, tak samo jak zasady i wielkość środków. Przyznał, że odradzał Przewodniczącemu wprowadzanie tych projektów na dzisiejszą sesję, ponieważ jest to materiał do przedyskutowania przez Radę, zdanie Burmistrza jest znane. Burmistrz twierdzi, że Wisła nie ma funduszu obywatelskiego, ale ma budżet obywatelski, bo wnioski „płyną do budżetu z samego dołu", ich stan realizacji można sprawdzać na stronie internetowej. Niektórzy Radni są przekonani do funduszu partycypacyjnego, zdaniem Burmistrza warto sięgnąć do przesłanej w materiałach opinii Prezesa NIK-u w tej sprawie, bo zagrożeniem przy jego wprowadzeniu jest skłócenie społeczeństwa. Dlatego zgodnie z przepisami w odpowiedzi na inicjatywę uchwałodawczą w ciągu 30-stu dni przygotowano projekty uchwał. Natomiast jeśli grupa radnych uważa materiał za niewystarczający, to zaprosił do współpracy. Powiedział, że fundusz mógłby być wprowadzony najwcześniej w przyszłorocznym budżecie, dlatego pośpiech nie jest tu wymagany.

**Przewodniczący Rady Janusz Podżorski** zauważył, że padła propozycja współpracy ze strony Pana Burmistrza, także można jeszcze temat podjąć.

**Radny Tomasz Bujok** podkreślił jeszcze raz, że chodziło o opracowanie zasad funkcjonowania i wprowadzenia budżetu partycypacyjnego, a nie uchwał potrzebnych do ich wprowadzenia. Jeśli Rada zdecyduje o ich wprowadzeniu to później się okaże jakie uchwały trzeba podjąć, każda decyzja Rady w tej kwestii zostanie uszanowana. Odnosząc się do trzymania się zasad, kompetencji i zapisów Statutu poprosił, żeby te zapisy były przestrzegane.

**Radna Joanna Płaczek-Wrotniak** powiedziała, że ucieszyły ją słowa Burmistrza o umożliwieniu spotkania z Zarządami Osiedli w celu podyskutowania na ten temat.

**Burmistrz Miasta Jan Poloczek** powiedział, ze drzwi do Burmistrza dla wszystkich Radnych zawsze stoją otworem. Poprosił, żeby przy tym funduszu wszyscy podjęli dyskusję, po to żeby później jego ewentualne wprowadzenie odbyło się przy pełnej świadomości wszystkich.

**Przewodniczący Rady Janusz Podżorski** zapytał czy w związku z tym można się zwracać do Sekretarza o wskazówki i pomoc w tym temacie.

**Burmistrz Miasta Jan Poloczek** powiedział, że do tej sprawy będą oddelegowani Sekretarz i Skarbnik, żeby brać pod uwagę wszystkie sugestie.

**Radna Joanna Płaczek-Wrotniak** potwierdziła, że w kwestii budżetu partycypacyjnego pośpiech nie jest wskazany, bo to jest zbyt poważna sprawa.

**Radny Tomasz Bujok** poprosił, żeby przystąpić do opracowania jakiegokolwiek zarysu zasad, po to żeby było nad czym pracować. Przecież od tego są pracownicy Urzędu i Sekretarz, żeby pewne dokumenty przedstawiać Radzie do dyskusji, debaty, opracowania czy zmiany, Rada na każdym etapie uchwalania jakiejkolwiek uchwały włącza się do pracy. Jeszcze raz poprosił o przygotowanie materiału.

**Skarbnik Miasta Damian Cieślar** wyjaśnił, że budżet obywatelski jest umową społeczną, która nie ma wprost podstawy prawnej do funkcjonowania. W trybie inicjatywy uchwałodawczej, zgodnie ze Statutem, obowiązkiem Burmistrza jest przygotowanie projektów uchwał. Z wcześniejszej przeprowadzanych dyskusji wynikało, że jednym z elementów budżetu partycypacyjnego ma być charakter wiążący do ujęcia w budżecie. Natomiast w gminach, które już budżet wdrożyły, podejmowano uchwały w sprawie zasad i trybu przeprowadzania konsultacji społecznych z mieszkańcami na temat budżetu danego miasta. Jednak zapisy w dokumentach konsultacyjnych mówią wprost, że wyniki konsultacji nie są obligatoryjne i nie wnoszą się automatycznie do projektu dokumentu. W przygotowanych projektach uchwał starano się, aby w możliwie daleko idący sposób były wiążące dla Burmistrza. Zdaniem Skarbnika jest pokazana propozycja do dyskusji, wskazano kwotę, wymagane poparcie społeczne, aby projekty miały moc wiążącą dla Burmistrza. Odnośnikiem jest ustawa o referendach lokalnych, w których zdefiniowane są zasady i wielkość frekwencji. W uchwale o konsultacjach z mieszkańcami są określone zasady i tryb przeprowadzania konsultacji. Przygotowanie samej uchwały w sprawie zasad funkcjonowania i wprowadzenia budżetu partycypacyjnego nie ma formalnej i bezpośredniej podstawy prawnej. W ocenie Skarbnika wniosek z inicjatywą uchwałodawczą o przygotowanie projektów uchwał został zrealizowany, projekty zostały przygotowane jako punkt wyjścia do dyskusji.

**Radny Tomasz Bujok** poprosił o ponowne pochylenie się na treścią wniosku.

**Sekretarz Miasta Jan Cieślar** powiedział, że przecież zawsze chętnie współpracujemy, natomiast jeśli Rada ma inne odczucia to poprosił o ich wypowiedzenie. Poprosił, żeby zważyć na sytuację, w której jest przedstawione stanowisko Burmistrza, pracownicy niezbędnej pomocy udzielili, znając przy tym swoje miejsce. Poprosił, żeby nie oczekiwać załatwienia spraw, które będą stały w konflikcie. Skarbnik wyjaśnił sprawy formalno-prawne, natomiast realizacja wniosku o opracowanie zasad, na razie nie jest możliwa ze względu na brak podstawy prawnej. Można udzielić rady, pomocy, ale nie jest możliwe merytoryczne rozwiązanie oczekiwań Rady w zakresie funkcjonowania budżetu, potrzebna jest współpraca.

**Radny Tomasz Bujok** powiedział, że warto było odpowiednie zapisy ująć w Statucie kiedy był opracowywany, żeby się takie wątpliwości nie pojawiały.

**Sekretarz Miasta Jan Cieślar** powiedział, że współpracował przy opracowywaniu Statutu, ale nie był członkiem komisji statutowej. Natomiast nie wszystko można przewidzieć, gdyby taką ewentualność przewidziano to zostałaby w Statucie ujęta.

**Przewodniczący Rady Miasta Janusz Podżorski** powiedział, że widać wolę do współpracy.

**Radna Ewa Sitkiewicz** odwołując się do obowiązków statutowych, który obowiązuje obie strony i Radę i Burmistrza. Burmistrz przygotowuje materiały w temacie składanych wniosków. Zapytała kto jest organizacją nadrzędną, żeby się przyjrzeć sprawie, jeśli Burmistrz nie wywiązuje się ze swoich obowiązków statutowych.

**Sekretarz Miasta Jan Cieślar** powiedział, że skargi na Burmistrza rozpatruje Rada.

**Przewodniczący Zarządu Osiedla Nr 4 Henryk Sztwiertnia** zapytał czy opinia przewodniczących zarządów w tej sprawie była brana pod uwagę.

**Radna Ewa Sitkiewicz** powiedziała, że nie chodzi o uchwalanie na siłę uchwały, która nie będzie wszystkim pasować. Chodzi o to, żeby mieć więcej informacji, żeby pochylić się nad tematem wspólnie, żeby go zgłębić. Stąd jest wniosek Radnego, żeby na razie niczego nie uchwalać, tylko usiąść i zastanowić się na spokojnie. Być może trzeba pewne rozwiązania trzeba zapożyczyć od miejscowości, które już zmierzyły się z tym tematem.

**Radny Tomasz Bujok** powiedział, że budżet można wprowadzić w taki sposób, że zarządy osiedli mogą być całkowicie pominięte. Chodzi o materiał pod dyskusję.

**Przewodnicząca Zarządu Osiedla Nr 1 Anna Śliwka** powiedziała, że wydaje się że to wszystko zaczyna się od góry, przecież to wszystko musi być powiązane. Zauważyła, że przewodniczący zarządów nie byli zaproszeni na żadne spotkanie odnośnie dyskusji nad budżetem partycypacyjnym.

**Radny Tomasz Bujok** powiedział, że właśnie o to chodzi, żeby powstał materiał nad którym będzie dyskusja, a potem decyzja czy chcemy czy nie, czy w tej wersji czy w innej.

**Burmistrz Miasta Jan Poloczek** powiedział, że szkoda czasu teraz, trzeba zorganizować spotkanie i podyskutować. Podkreślił raz jeszcze, że nasz budżet jest obywatelski, tego będzie bronił, ale jeśli uda się Radnym przekonać, że jest inaczej, to być może zmieni zdanie.

**Przewodniczący Rady Miasta Janusz Podżorski** poprosił, żeby zmierzać do końca tej dyskusji.

**Radna Joanna Nogowczyk** powiedziała, że rozumie postawę Burmistrza, którego stanowisko w sprawie budżetu partycypacyjnego jest znane, że nie opracował zasad, bo w jaki sposób je opracować skoro ma odrębne zdanie. Trzeba się spotkać, choćby po to, żeby poznać argumenty drugiej strony i przedyskutować motywy, ale żeby mieć nad czym dyskutować potrzebne byłoby przedstawienie punktu widzenia przez drugą stronę, ale nie dopiero na zebraniu, tylko wcześniej, żeby móc się nad pewnymi kwestiami zastanowić.

**Burmistrz Miasta Jan Poloczek** poprosił o zakończenie dyskusji. Powiedział, że kiedy pozna argumenty zwolenników tego rozwiązania to będzie miał podstawy do przygotowania zasad. Natomiast wzorować się na innych i tworzyć jakiś zlepek rozwiązań to nie ma sensu. Burmistrz powiedział, że chciałby poznać stanowisko Radnych w sprawie rozwiązań jakie wniósłby w naszym mieście fundusz obywatelski. Można się kilka razy spotkać, podyskutować i ustalić kierunki działania.

**Przewodniczący Rady Miasta Janusz Podżorski** powiedział, że w kwestii spotkania będzie rozmawiał z Radnymi, Burmistrzem i Sekretarzem. Następnie zamknął ten punkt porządku obrad.

**Ad.11a**

**Przewodniczący Rady Miasta Janusz Podżorski** rozpoczął kolejny punkt porządku obrad, podjęcie uchwały w sprawie nadania Honorowego Obywatelstwa Miasta Wisła Panu Bronisławowi Komorowskiemu Prezydentowi Rzeczypospolitej Polskiej. Powiedział, że jest to wspólny wniosek Przewodniczącego i Burmistrza. Zdanie Przewodniczącego Radni poznali we wtorek, poprosił Burmistrza o stanowisko. Dodał, że wniosek o nadanie był wspólny: Burmistrza i Przewodniczącego.

**Burmistrz Miasta Jan Poloczek** powiedział, że Prezydent przyczynia się do promocji naszego miasta, jeśli zdrowie pozwoli, to być może druga kadencja przed Nim, a jako Honorowy Obywatel to będzie się poczuwał, żeby nasze działania wspomagać, o czym świadczy wizyta zaplanowana na 13 czerwca.

**Przewodniczący Rady Miasta Janusz Podżorski** wobec braku dalszych pytań poddał pod głosowanie przedstawiony projekt uchwały.

W głosowaniu wzięło udział 14 Radnych. Rada Miasta w głosowaniu 14 „za” jednogłośnie przyjęła przedstawiony projekt uchwały.

**Uchwała nr XXXVIII/597/2014** stanowi załącznik **nr 11** do protokołu.

**Ad.11b**

**Przewodniczący Rady Miasta Janusz Podżorski** rozpoczął kolejny punkt porządku obrad, podjęcie uchwały w sprawie planu miejscowego zagospodarowania przestrzennego dla obszaru Miasta Wisły z wyłączeniem niektórych terenów.

**Burmistrz Miasta Jan Poloczek** powiedział, że na połączonym posiedzeniu komisji projekt był omówiony. Przygotowując ten plan były czynione wszelkie starania, żeby uwzględnić, jeśli tylko było to możliwe, wnioski mieszkańców. Jednak nie wszystkie uwagi mogły być uwzględnione, dlatego na połączonych komisjach w dniu 27 maja Rada odrzuciła wszystkie nieuwzględnione uwagi.

**Projektant inż. Wiesław Chmielewski** powiedział, że temat był już tyle razy prezentowany, że trudno wprowadzać jakąkolwiek syntezę. Zaproponował, żeby Radni zadawali pytania, na które zostaną udzielone odpowiedzi.

**Kierownik Referatu GPN Krzysztof Lipiński** powiedział, że wszystkie odrzucone przez Burmistrza uwagi były indywidualne poddane głosowaniu na połączonym posiedzeniu komisji, z czego sporządzono protokół. Zgodnie z protokołem z 27 maja br. wszystkie uwagi można odrzucić w jednym głosowaniu.

**Radna Grażyna Pruska** zapytała ile było wniosków do planu.

**Projektant inż. Wiesław Chmielewski** powiedział, że na wstępie prac planistycznych Burmistrz rozpatruje wnioski, których było ponad dwieście, natomiast nieuwzględnionych uwag jest 92, trzeba zauważyć że około 40% uwag zostało przez Burmistrza uwzględnionych.

**Radny Jan Szalbot** odczytał fragment załącznika 3 do projektu uchwały w treści: „w tym zakresie nakłady na wykup gruntów pod nowe drogi, budowę dróg oraz sieci wodociągowej i kanalizacyjnej wraz z dokumentacją projektową według prognozy kształtować się będą na poziomie około 26 mln 816 tys. zł. W prognozie skutków finansowych uchwalenia planu określono również szacunek dochodów finansowych związanych z realizacją planu miejscowego. Szacowany dochód miasta po 10 latach od wejścia w życie planu zagospodarowania przestrzennego określono na poziomie ok. 28 mln 284 tys. zł. Składają się na tę wartość podatek od nieruchomości planowanych na terenach objętych planem oraz dochody z renty planistycznej.” Zapytał co z szacunkami z planów zagospodarowania podejmowanych wcześniej, bo dróg jak nie było tak nie ma, przynajmniej w większości, kanalizacji też nie ma. Zapytał w jaki sposób ten szacunek ma odniesienie do stanu faktycznego, czy należy go rozumieć jako zapewnienie zabezpieczenia środków na realizację przedsięwzięć w ciągu najbliższych 10 lat.

**Burmistrz Miasta Jan Poloczek** powiedział, że plan miejscowy jest prawem lokalnym, ale nie gwarantuje osiągnięcia wskazanych dochodów, są to wyliczenia projektantów, jako spełnienie pewnego wymogu. Podkreślił, że żaden plan nie daje gwarancji na to, że do kasy Miasta wpłynie określona kwota.

**Projektant inż. Wiesław Chmielewski** powiedział, że jest to prognoza, która musi być wykonana. Na przykład wyznaczając tereny do zabudowy mieszkaniowej jest podstawa do wyliczenia wpływów do budżetu Miasta z tytułu podatku od nieruchomości, wiadomo, że jest nadpodaż terenów mieszkaniowych, usługowych, co nie dotyczy tylko Wisły, ale i innych miejscowości, tereny te mogą pozostać niezabudowane nawet w ciągu trzydziestu lat. Powiedział, że ostatnio wykonano bilanse, z których wynika, że na terenie całego kraju mamy terenów pod zabudowę mieszkaniową na 300 milionów mieszkańców. Wracając do prognozy powiedział, że trzeba przy obliczeniach wziąć pod uwagę to co jest narysowane, ale plan nie przesądza, że to wszystko ma być zrealizowane w ciągu 10 lat.

**Radna Grażyna Pruska** zauważyła, że uwzględniono 40% wniosków bez wiedzy Radnych, a Rada proceduje tylko to co trzeba odrzucić. Sytuacja jest taka, że to co dobre odbyło się poza Radą, a wszystko to czego nie dało się zrobić to „idzie” na Radę.

**Przewodniczący Rady Miasta Janusz Podżorski** powiedział, że się zupełnie z takim stwierdzeniem nie zgadza, bo przecież to co można było to zostało uwzględnione. Wyraźnie Pan inżynier powiedział, że to co mogło być uwzględnione ze względu na przepisy, to zostało uwzględnione.

**Burmistrz Miasta Jan Poloczek** powiedział, że jeśli ktoś z mieszkańców będzie niezadowolony z zapisów planu to przyjdzie do Burmistrza. Zauważył, że wszystkie wymogi procedury planistycznej zostały spełnione, łącznie z wyłożeniami, konsultacjami społecznymi, w których również Radni mogli uczestniczyć. Burmistrz poprosił o przystąpienie do uchwalania.

**Przewodniczący Rady Miasta Janusz Podżorski** zapytał kto jest za odrzuceniem wszystkich 92 uwag zgodnie z wyciągiem z protokołu ze wspólnego posiedzenia komisji z dnia 27 maja 2014r.

Rada w głosowaniu: 10 „za”, 1 „przeciw” i 3 „wstrzymujące się” odrzuciła uwagi w treści stanowiącej załącznik **nr 12** do protokołu.

**Przewodniczący Rady Miasta Janusz Podżorski** powiedział, że wobec braku dalszych pytań poddał pod głosowanie przedstawiony projekt uchwały W głosowaniu wzięło udział 14 Radnych. Rada Miasta w głosowaniu 10 „za”, 1 „przeciw” i 3 „wstrzymującymi się” przyjęła przedstawiony projekt uchwały.

**Uchwała nr XXXVIII/598/2014** stanowi załącznik **nr 13** do protokołu.

**Burmistrz Miasta Jan Poloczek** podziękował projektantom za opracowanie projektu planu i za udział w sesji.

**Ad.11c**

**Przewodniczący Rady Miasta Janusz Podżorski** rozpoczął kolejny punkt porządku obrad, podjęcie uchwały w sprawie wyrażenia zgody na nabycie przez Gminę Wisła własności nieruchomości pgr nr 1853/6 oraz pgr nr 1190/164 położonych w Wiśle.

**Kierownik Referatu GPN Krzysztof Lipiński** powiedział, że chodzi o dwa fragmenty działek zajętych pod drogi, położone na os. Kozińce i os. Skolnity w okolicach przekaźnika, gdzie właściciele gruntów złożyli wnioski o wykup w terminie określonym w ustawie czyli do 2005 roku, zgadzając się na stawkę ustaloną w uchwale w wysokości do 30 zł za metr.

**Radny Jan Szalbot zapytał** czy były złożone tylko te dwa wnioski.

**Burmistrz Miasta Jan Poloczek** powiedział, że to jest cały proces, sam również zachęca właścicieli gruntów o zgodę na sprzedaż gruntów zajętych pod drogi w cenie do 30 zł za metr.

**Kierownik Referatu GPN Krzysztof Lipiński** przypomniał to co już nieraz tłumaczył, że sprawy są załatwiane dwutorowo. Część spraw wymaga podjęcia uchwały przez Radę, w sytuacjach kiedy w księdze wieczystej te działki już są podzielone z konkretnymi numerami, żeby taką działkę przenieść do księgi gminy wymagana jest uchwała Rady i zawarcie aktu notarialnego. Inne sprawy to takie, kiedy jest wykonany pomiar rozgraniczający drogę, ale bez wpisu w księdze wieczystej, wówczas sprawa wymaga wydania decyzji Burmistrza, jest to proces troszkę szybszy.

**Przewodniczący Rady Miasta Janusz Podżorski** wobec braku dalszych pytań poddał pod głosowanie przedstawiony projekt uchwały.

W głosowaniu wzięło udział 14 Radnych. Rada Miasta w głosowaniu 14 „za” jednogłośnie przyjęła przedstawiony projekt uchwały.

**Uchwała nr XXXVIII/599/2014** stanowi załącznik **nr 14** do protokołu.

**Ad.11d**

**Przewodniczący Rady Miasta Janusz Podżorski** rozpoczął kolejny punkt porządku obrad, podjęcie uchwały w sprawie emisji obligacji oraz zasad ich zbywania, nabywania i wykupu.

**Burmistrz Miasta Jan Poloczek** powiedział, że na ten temat wypowiadał się już kilkakrotnie. Wydaje się, że na dzień dzisiejszy jest to najlepszy instrument, z którego należy skorzystać, ponieważ miasto, które chce się rozwijać musi inwestować, a żeby inwestować muszą być do tego możliwości, zarówno na spłatę bieżących zobowiązań, które są zazwyczaj związane z wcześniejszymi inwestycjami. Obligacje są najlepsze, jeśli chcemy mieć jakieś możliwości. Jednak nie wiążą sztywno, ponieważ jeśli następna Rada nie będzie chciała skorzystać z następnych transz to po prostu nie skorzysta, daje to pewną elastyczność. Powiedział, że namawia do umożliwienia Burmistrzowi emisji obligacji, ponieważ pozwoli to w następnych wykorzystać możliwości, a odkładanie decyzji w czasie nie ma raczej sensu. Na połączonych komisjach był przedstawiciel banku, który bardzo dobrze wszystko wytłumaczył, w razie dalszych pytań zostaną udzielone odpowiedzi. Jednak trzeba zauważyć i cieszyć się ze stwierdzenia fachowców, że sytuacja finansowa miasta jest na tak przyzwoitym poziomie ekonomicznym, że powinno skorzystać z możliwości jakie się pojawiają.

**Radna Joanna Płaczek-Wrotniak** zapytała jaka jest prowizja dla banku przy kwocie 5,5 miliona złotych.

**Skarbnik Miasta Damian Cieślar** powiedział, że prognozuje się marże w wysokości pomiędzy 0,5-1,5% w zależności od dostępnych ofert, nasz konsultant spodziewa się marży w przedziale dolnym. Natomiast zweryfikuje to konkurs ofert. Potwierdził, że marża przyjęta dla konkretnych transz przyjęta na początku, pozostanie stała w ciągu trwania umowy.

**Burmistrz Miasta Jan Poloczek** powiedział, że tutaj mają znaczenie czynniki ekonomiczne, kupując coś w większej ilości to można uzyskać lepszą ceną niż przy pojedynczych egzemplarzach.

**Pan Rafał Adamczyk** powiedział, że dla banku duża emisja jest „smacznym kąskiem", ponieważ zaangażowanie siły roboczej przy małej i dużej emisji jest takie samo, więc wolą uczestniczyć przy dużych emisjach, wtedy mogą dać lepszą ofertę, a przy dużej emisji do konkursu może przystąpić więcej banków, gdyż niektóre nie przystępują jeśli chodzi o kwotę mniejszą niż 10 milionów. Jeśli w przyszłości nie byłoby konieczności korzystania z kolejnych transz to nie będzie to miało wpływu na uzyskaną teraz, lepszą cenę.

**Radna Joanna Płaczek-Wrotniak** powiedziała, że przewodniczący zarządu osiedla zwrócił uwagę, że ich zdanie nie jest brane pod uwagę przy budżecie partycypacyjnym, więc prosiła, żeby przewodniczący kolejno wypowiedzieli się na temat tej uchwały.

**Przewodniczący Rady Miasta Janusz Podżorski** powiedział, że w taki sposób nie można przepytywać przewodniczących, radnych się też w taki sposób nie przepytuje. Jeśli ktoś z przewodniczących chciałby się wypowiedzieć to może, zostanie mu udzielony głos.

**Radna Joanna Płaczek-Wrotniak** powiedziała, że byłaby wdzięczna przewodniczącym, gdyby zechcieli wyrazić swoje zdanie.

Przewodniczący Zarządów Osiedli nie zabrali głosu.

**Radna Grażyna Pruska** zapytała, jaka jest pewność, że będziemy wstanie spłacić te obligacje, wiedząc że już w tym roku brakuje nam około miliona należności od mieszkańców. Radna wyraziła obawę przed spłatą kredytu następnym kredytem.

**Burmistrz Miasta Jan Poloczek** powiedział, że chcąc się rozwijać to musimy wykorzystać te instrumenty. Natomiast banki przy udzielaniu kredytu czy emisji obligacji badają zdolności gminy, samorządu.

**Przewodniczący Rady Miasta Janusz Podżorski** wobec braku dalszych pytań poddał pod głosowanie przedstawiony projekt uchwały.

W głosowaniu wzięło udział 14 Radnych. Rada Miasta w głosowaniu 8 „za", 1 „przeciw" i 5 „wstrzymującymi się" przyjęła przedstawiony projekt uchwały.

**Uchwała nr XXXVIII/600/2014** stanowi załącznik **nr 15** do protokołu.

Z sali wyszedł Radny Witold Cichy

**Ad.11e**

**Przewodniczący Rady Miasta Janusz Podżorski** rozpoczął kolejny punkt porządku obrad, podjęcie uchwały zmieniającej Uchwałę Budżetową na rok 2014.

**Skarbnik Miasta Damian Cieślar** w uchwale ustalane są limity zobowiązań, jest powiązana z uchwałą o obligacjach, określa limit obligacji w kwocie 12 milionów złotych.

**Przewodniczący Rady Miasta Janusz Podżorski** wobec braku dalszych pytań poddał pod głosowanie przedstawiony projekt uchwały.

W głosowaniu wzięło udział 13 Radnych. Rada Miasta w głosowaniu 7 „za", 1 „przeciw" i 5 „wstrzymującymi się" przyjęła przedstawiony projekt uchwały.

**Uchwała nr XXXVIII/601/2014** stanowi załącznik **nr 16** do protokołu.

Do obrad dołączył Radny Witold Cichy

**Ad.11f**

**Przewodniczący Rady Miasta Janusz Podżorski** rozpoczął kolejny punkt porządku obrad, podjęcie uchwały zmieniającej budżet Miasta Wisła na rok 2014.

**Burmistrz Miasta Jan Poloczek** powiedział, że projekt był omówiony na połączonych komisjach. Poprosił o pytania.

**Przewodniczący Rady Miasta Janusz Podżorski** wobec braku dalszych pytań poddał pod głosowanie przedstawiony projekt uchwały.

W głosowaniu wzięło udział 14 Radnych. Rada Miasta w głosowaniu 8 „za", 1 „przeciw" i 4 „wstrzymującymi się" przyjęła przedstawiony projekt uchwały.

**Uchwała nr XXXVIII/602/2014** stanowi załącznik **nr 17** do protokołu.

**Ad.11g**

**Przewodniczący Rady Miasta Janusz Podżorski** rozpoczął kolejny punkt porządku obrad, podjęcie uchwały zmieniającej uchwałę nr XXXI/479/2013 Rady Miasta Wisła z 31 października 2013r. w sprawie zaciągnięcia pożyczki w Narodowym Funduszu Ochrony Środowiska i Gospodarki Wodnej w Warszawie w związku z realizacją przedsięwzięcia „Rozbudowa sieci wodociągowej i kanalizacji sanitarnej w aglomeracji Wisła – etap III: Przyłącza kanalizacyjne".

**Burmistrz Miasta Jan Poloczek** powiedział, że projekt był omówiony na połączonych komisjach. Poprosił o pytania.

**Przewodniczący Rady Miasta Janusz Podżorski** wobec braku dalszych pytań poddał pod głosowanie przedstawiony projekt uchwały.

W głosowaniu wzięło udział 14 Radnych. Rada Miasta w głosowaniu 13 „za" i 1 „wstrzymującymi się" przyjęła przedstawiony projekt uchwały.

**Uchwała nr XXXVIII/603/2014** stanowi załącznik **nr 19** do protokołu.

**Ad.11h**

**Przewodniczący Rady Miasta Janusz Podżorski** rozpoczął kolejny punkt porządku obrad, podjęcie uchwały w sprawie Regulaminu dostarczania wody i odprowadzania ścieków na terenie Gminy Wisła.

**Burmistrz Miasta Jan Poloczek** powiedział, że projekt był omówiony na połączonych komisjach. Poprosił o pytania.

**Przewodniczący Rady Miasta Janusz Podżorski** wobec braku dalszych pytań poddał pod głosowanie przedstawiony projekt uchwały.

W głosowaniu wzięło udział 14 Radnych. Rada Miasta w głosowaniu 13 „za" i 1 „wstrzymującymi się" przyjęła przedstawiony projekt uchwały.

**Uchwała nr XXXVIII/604/2014** stanowi załącznik **nr 20** do protokołu.

**Ad.11i**

**Przewodniczący Rady Miasta Janusz Podżorski** rozpoczął kolejny punkt porządku obrad, podjęcie uchwały zmieniającą uchwałę Nr XXI/321/2012 Rady Miasta Wisły z 25 października 2012r. w sprawie wyboru metody ustalenia opłaty za gospodarowanie odpadami komunalnymi oraz ustalenie stawki takiej opłaty.

**Burmistrz Miasta Jan Poloczek** powiedział, że biorąc pod uwagę sugestie Rady, choć z obawą jak tę sprawę potraktuje nadzór prawny, proponuje autopoprawkę, którą omówi skarbnik.

**Skarbnik Miasta Damian Cieślar** powiedział, że proponuje się różnicowanie stawek w kontekście osób niepełnoletnich zamieszkujących w danym gospodarstwie domowym, w ten sposób, że dwie pierwsze osoby niepełnoletnie płacą stawkę podstawową, natomiast za trzecią i kolejne osoby niepełnoletnie kwotę jednego złotego za każdą z osób.

**Radna Grażyna Pruska** zapytała jakie są obawy związane z nadzorem prawnym, dlaczego taki zapis może nie przejść.

**Skarbnik Miasta Damian Cieślar** powiedział, że projekt podlega przepisom z zakresu prawa podatkowego, w kontekście definicji konstytucyjnych, gdzie jest mowa o równości wszystkich wobec płacenia podatków i zakazie podmiotowego różnicowania stawek, obawa jest taka czy wskazanie osób niepełnoletnich nie zostanie zrozumiane jako wyodrębnienie pewnej grupy, która będzie miała preferencje w zakresie płacenia opłaty.

**Przewodniczący Rady Miasta Janusz Podżorski** wobec braku dalszych pytań poddał pod głosowanie przedstawiony projekt uchwały.

W głosowaniu wzięło udział 14 Radnych. Rada Miasta w głosowaniu 12 „za" i 2 „wstrzymującymi się" przyjęła przedstawiony projekt uchwały.

**Uchwała nr XXXVIII/605/2014** stanowi załącznik **nr 21** do protokołu.

**Ad.11j**

**Przewodniczący Rady Miasta Janusz Podżorski** rozpoczął kolejny punkt porządku obrad, podjęcie uchwały zmieniającej uchwałę Nr XXXVI/562/2014 Rady Miasta Wisła z dnia 27 marca 2014r. w sprawie określenia szczegółowych zasad udzielania ulg w spłacie należności pieniężnych mających charakter cywilnoprawny.

**Burmistrz Miasta Jan Poloczek** powiedział, że projekt był omówiony na połączonych komisjach. Poprosił o pytania.

**Przewodniczący Rady Miasta Janusz Podżorski** wobec braku dalszych pytań poddał pod głosowanie przedstawiony projekt uchwały.

W głosowaniu wzięło udział 14 Radnych. Rada Miasta w głosowaniu 14 „za" jednogłośnie przyjęła przedstawiony projekt uchwały.

**Uchwała nr XXXVIII/606/2014** stanowi załącznik **nr 22** do protokołu.

**Ad.11k**

**Przewodniczący Rady Miasta Janusz Podżorski** rozpoczął kolejny punkt porządku obrad, podjęcie uchwały ogłaszającej jednolity tekst uchwały Nr XLIV/548/2010 Rady Miasta Wisła z dnia 29 kwietnia 2010r. w sprawie ustalenia wysokości dziennych stawek opłaty targowej, określenia inkasentów, określenia wysokości wynagrodzenia za inkaso oraz zwolnień w opłacie.

Wobec braku pytań poddał pod głosowanie przedstawiony projekt uchwały.

W głosowaniu wzięło udział 14 Radnych. Rada Miasta w głosowaniu 14 „za" jednogłośnie przyjęła przedstawiony projekt uchwały.

**Uchwała nr XXXVIII/607/2014** stanowi załącznik **nr 23** do protokołu.

**Ad.11l**

**Przewodniczący Rady Miasta Janusz Podżorski** rozpoczął kolejny punkt porządku obrad, podjęcie uchwały ogłaszającej jednolity tekst uchwały Nr VIII/103/2011 z dnia 28 czerwca 2011r. w sprawie określenia zasad udzielania dotacji celowych na dofinansowanie kosztów inwestycji z zakresu ochrony środowiska i gospodarki wodnej, realizowanych w wyniku inwestycji prowadzonych przez Gminę Wisła w ramach projektu: „Rozbudowa sieci wodociągowej i kanalizacji sanitarnej w aglomeracji Wisła – etap III" współfinansowanego przez Unię Europejską ze środków Funduszu Spójności w ramach Programu Operacyjnego Infrastruktura i Środowisko na lata 2007-2013.

Wobec braku pytań poddał pod głosowanie przedstawiony projekt uchwały.

W głosowaniu wzięło udział 14 Radnych. Rada Miasta w głosowaniu 14 „za" jednogłośnie przyjęła przedstawiony projekt uchwały.

**Uchwała nr XXXVIII/608/2014** stanowi załącznik **nr 24** do protokołu.

Z sali wyszła Radna Alicja Pilch.

**Ad. 12a**

**Przewodniczący Rady Miasta Janusz Podżorski** poprosił o wprowadzenie do tematu udzielenia odpowiedzi na wniosek: Wiślańskiej Organizacji Turystycznej.

**Przewodnicząca Komisji Rewizyjnej Joanna Nogowczyk** powiedziała, że temat był omawiany na posiedzeniu połączonym komisji, w załączniku do tej uchwały jest zredagowana treść odpowiedzi, którą odczytała.

**Przewodniczący Rady Miasta Janusz Podżorski** wobec braku pytań poddał pod głosowanie przedstawiony projekt uchwały.

W głosowaniu wzięło udział 13 Radnych. Rada Miasta w głosowaniu 12 „za" i 1 „wstrzymującymi się" przyjęła przedstawiony projekt uchwały.

**Uchwała nr XXXVIII/608/2014** stanowi załącznik **nr 25** do protokołu

Do obrad dołączyła Radna Alicja Pilch

**Ad. 12b**

**Przewodniczący Rady Miasta Janusz Podżorski** poprosił o wprowadzenie do tematu udzielenia odpowiedzi na wniosek: Pana Gustawa Marka

**Przewodnicząca Komisji Rewizyjnej Joanna Nogowczyk** powiedziała, że w załączniku do tej uchwały jest zredagowana treść odpowiedzi, którą odczytała. Powiedziała, że pani mecenas zasugerowała, żeby w treści odpowiedzi zawrzeć również zawiadomienie o przekazaniu wniosku zgodnie z kompetencjami. Wyjaśniła, że identyczne pismo wnioskodawca wcześniej złożył do Burmistrza, Burmistrz udzielił odpowiedzi, następnie wnioskodawca złożył identyczne pismo do Rady.

**Przewodniczący Rady Miasta Janusz Podżorski** wobec braku pytań poddał pod głosowanie przedstawiony projekt uchwały.

W głosowaniu wzięło udział 14 Radnych. Rada Miasta w 13 „za" i 1 „wstrzymującym się" przyjęła przedstawiony projekt uchwały.

**Uchwała nr XXXVIII/609/2014** stanowi załącznik **nr 26** do protokołu

PRZERWA W OBRADACH

**Ad.13**

**Przewodniczący Rady Miasta Janusz Podżorski** wznowił obrady i rozpoczął kolejny punkt porządku obrad: odpowiedzi na zgłoszone interpelacje i zapytania. Powiedział, że na zapytania do sprawozdania wszystkie odpowiedzi zostały udzielone, a interpelacji na zeszłej sesji nie było, także uznał punkt za wyczerpany.

**Ad.14**

**Przewodniczący Rady Miasta Janusz Podżorski** rozpoczął kolejny punkt porządku i zapytał czy ktoś chciałby przekazać komunikat lub informację. **Burmistrz Miasta Jan Poloczek** powiedział, że wszyscy dostali zaproszenia na 2 czerwca na otwarcie kompleksu Jonidło, natomiast na 13 czerwca, jak zostaną dopracowane szczegóły imprezy, wszyscy otrzymają zaproszenia. Zaprosił wszystkich do udziału w tych dwóch uroczystościach.

**Przewodniczący Rady Miasta Janusz Podżorski** zwrócił uwagę, że w przyszłym miesiącu sesja odbędzie się we wtorek 24 czerwca, a połączone posiedzenie komisji odbędzie się dzień wcześniej, zmiana terminu ze względu na wyjazd delegacji do Strasburga.

**Radna Grażyna Pruska** podziękowała za udział w imprezach z okazji 100-lecia urodzin mjr Adolfa Pilcha oraz podziękowała Burmistrzowi za opiekę nad grupą Wiślan z Ostojiczewa.

**Przewodniczący Zarządu Osiedla Nr 7 Jan Koczwara** zaprosił na 14 czerwca na festyn osiedlowy na Jonidło.

**Ad.15**

**Przewodniczący Rady Miasta Janusz Podżorski** zapytał czy ktoś chciałby złożyć wolny wniosek.

**Radny Bronisław Pinkas** zapytał o tablice, które zostały usunięte, postawiono nowe. Zapytał dlaczego nie umieszczono informacji na stronie Miasta, że są umieszczane nielegalnie i żeby do tego nie przystępować.

**Burmistrz Miasta Jan Poloczek** powiedział, że po telefonie Radnego Pinkasa polecił Straży Miejskiej wykonywać czynności, która już była tam na miejscu. Sytuacja jest wyjaśniana, dokumenty udostępnione przez firmę Pana Michalskiego zostały przekazane radcy prawnemu celem wydania opinii. Projekt był wykonany w roku 2009, sfinansowany ze środków zewnętrznych, natomiast nie wydawano żadnej zgody na umiejscawianie, montaż tablic na terenach miejskich na przykład na ul. Wyzwolenia. Powiedział, że te białe tablice zostały postawione ok. 25 lat temu przez Zrzeszenie Hotelarzy.

**Zastępca Burmistrz Miasta Lidia Forias** powiedziała, że informacja zostanie umieszczona na stronie internetowej po uzyskaniu opinii prawnej w tej sprawie.

**Burmistrz Miasta Jan Poloczek** powiedział, że jego zdaniem te nowe tablice są umieszczane bezprawnie. Natomiast po powstaniu projektu w roku 2009, z tego co przekazali pracownicy, to sprawą miała się zajmować Wiślańska Organizacja Turystyczna, która zrezygnowała z realizacji. Podkreślił, że Straż Miejska sprawę bada i zostaną odpowiednie kroki podjęte, żeby tę sprawę rozwiązać.

**Przewodniczący Zarządu Osiedla Nr 7 Jan Koczwara** powiedział, że właściciel firmy montującej nowe tabliczki przekazuje informację, żeby jak najszybciej podpisywać umowy i zamawiać tabliczki, bo potem nie będzie miejsc.

**Wiceprzewodnicząca Rady Miasta Barbara Koczwara** odczytała interpelację Radnej Joanny Nogowczyk w sprawie umiejscawiania tablic na terenie Miasta, w treści stanowiącej załącznik **nr 27** do protokołu.

**Radna Joanna Nogowczyk** wyjaśniła, że interpelację złożyła teraz, ponieważ z porządku obrad nie było punktu interpelacje i zapytania.

**Radna Alicja Pilch** złożyła interpelację w sprawie rozbudowy i przebudowy drogi powiatowej nr 2526S, w treści stanowiącej załącznik **nr 28** do protokołu. Złożyła wniosek: o pilne poprawienie stanu technicznego drogi gminnej i poboczy wzdłuż ulicy Czarne w treści stanowiącej załącznik **nr 29** do protokołu.

**Burmistrz Miasta Jan Poloczek** powiedział, że droga gminna od Fojtuli do Strażnicy jest zrobiona w ubiegłym roku.

**Radna Alicja Pilch** potwierdziła zwracając uwagę, że od Murckowianki czyli od Zameczku do Fojtuli nie jest wyremontowana, a jest drogą gminną.

**Burmistrz Miasta Jan Poloczek** powiedział, że sprawdzi, bo nie jest pewny czy ten odcinek jest drogą gminną.

**Radna Alicja Pilch** powiedziała, że w czasie ostatnich burz i wiatrów mieszkańcy Czarnego byli zmuszeni jeździć przez Kopiec, gdyż Straż Pożarna nie nadążała z usuwaniem powalonych, grubych drzew. Zwróciła się do Burmistrza w prośbą o pochylenie się nad tym problemem.

**Burmistrz Miasta Jan Poloczek** powiedział, że w miarę możliwości problem będzie rozwiązywany, podobna sytuacja przy tych anomaliach atmosferycznych miała miejsce też w Jaworniku. Podziękował za podjęcie uchwały o obligacjach, bo to sygnał o chęci rozwijania miasta. Dzięki temu pewne inwestycje będzie można zrealizować, a konieczna jest budowa odwodnienia. Odnosząc się do powalonych przez wichurę drzew, powiedział, że pracownicy ile mogą to usuwają, natomiast może trzeba się zwrócić o pomoc w tej sprawie do Nadleśnictwa.

**Radna Dorota Chmiel** poprosiła o ponowne zwrócenie się do PKP o usunięcie „zielonej budki" toj toj ze stacji na Obłaźcu, następnie powiedziała, że chodnik na ul. 1 Maja od skrzyżowania z ulicą Prusa jest w fatalnym stanie jeszcze dalej, aż do budynku Beskid, Radna powiedziała, że jej zdaniem stan tego chodnika naprawdę zagraża bezpieczeństwu.

**Burmistrz Miasta Jan Poloczek** powiedział, że na cały odcinek drogi od Jawornika do ronda jest wykonywany projekt wykonawczy, ogłoszony przez Marszałka, mając nadzieję, że na tych odcinkach rozpoczną się prace w przyszłym roku, to szkoda teraz coś wymieniać fragmentarycznie. Powiedział, że pewne drobne naprawy są wykonywane, jak na przykład wymiana studzienki przy Starej Karczmie.

**Radna Dorota Chmiel** zwróciła uwagę na niepospr ątany deptak na ulicy 1 Maja, gdzie pod ławkami od zimy zalega piasek.

**Przewodniczący Zarządu Osiedla Nr 4 Henryk Sztwiertnia** zapytał czy miasto miało wgląd do projektu budowy wyciągu w Centrum, czy jest tam planowane odwodnienie.

**Burmistrz Miasta Jan Poloczek** powiedział, że jeżeli chodzi o odwodnienie Centrum to jest koncepcja odwodnienia aż do dworca. Takie inwestycje są konieczne ze względu na coraz większą ilość placów utwardzonych

**Przewodniczący Zarządu Osiedla Nr 5 Dariusz Cieślar zwrócił uwagę na** zapchany rów odwadniający w okolicy ul. Koszarzyska, a także na zły stan techniczny przejazdu kolejowego na ul. Towarową.

**Burmistrz Miasta Jan Poloczek** powiedział, że przepusty pod drogami są niejednokrotnie załamane, ponadto w niektórych miejscach mają za mały przekrój, wymaga to kompleksowej naprawę w różnych miejscach na terenie miasta. Kwestia naprawy przejazdu pozostaje w gestii PKP.

**Wiceprzewodnicząca Rady Barbara Koczwara** podziękowała za wyrównanie placu parkingowego na Jonidle, zapytała czy można liczyć na jego utwardzenie.

**Burmistrz Miasta Jan Poloczek** powiedział, że są już pierwsze decyzje w tej sprawie, natomiast jutro będzie jeszcze analizował sprawę wraz ze Skarbnikiem.

**Wiceprzewodnicząca Rady Barbara Koczwara** powiedziała, że zdemontowane w zeszłym roku kosze przy ścieżce rowerowej od Oazy do Jonidła nie wróciły na swoje miejsce, następnie zapytała co z parkingiem na ul. Kolejowej.

**Burmistrz Miasta Jan Poloczek** powiedział, że sprawa koszy zostanie wyjaśniona w Referacie Gospodarki Komunalnej. Co do parkingu to może należałoby rozpatrzyć zmianę oznakowania, ale trzeba pamiętać o planowanej przebudowie ulicy Kolejowej, po której nie będzie już tam możliwości parkowania.

**Radna Joanna Nogowczyk** powiedziała, że kilkakrotnie zwracała uwagę na oznakowanie ulic co zostało poprawione, wykonane. Poprosiła o rozważanie ustawienie oznakowania, w okolicy ronda, kierunków dzielnic: Głębce, Nowa Osada, Malinka, Czarne.

**Burmistrz Miasta Jan Poloczek** powiedział, że jak będzie Pan Dyrektor Zarządu Dróg Wojewódzkich to pewne sprawy będą mu przekazane.

**Radny Jan Szalbot** powiedział, że firma Enion wycięła gałęzie, które pozostawiła przy drodze wojewódzkiej. Następnie poprosił o informację o zamkniętym placu zabaw w Malince i o informację o powodzie jego zamknięcia. Podziękował za odpowiedź w sprawie nagrywania posiedzeń dla własnych potrzeb, jednak zauważył, że pytał o cele własne, a nie o zasady dostępu do informacji publicznej, nagrywanie dotyczyło posiedzenia całej komisji, a nie zespołu kontrolującego, który nie był powołany, bo nie wynika to z porządku prac Komisji Rewizyjnej, która spotkała się z pełnym składzie i żadnej wydzielonej części obrad nie było mowy. Skutek zapytania jest taki, że o ile w poprzednich protokołach z kontroli, protokół był podpisywany przez Komisję Rewizyjną, to w ostatnim protokole podpisany jest zespół kontrolujący. Wiadomo, że do składu zespołu kontrolującego można włączyć inne osoby, jeśli jest to zapisane w Statucie. Powiedział, że było mu nieprzyjemnie z tego powodu, bo nigdy nie ukrywał faktu, że przebieg posiedzeń nagrywa dla własnych potrzeb, a nie jak niektórzy to robią w ukryciu. Radny też nigdy nie robił nikomu na złość, na przykład przez wyrywanie z kontekstu fragmentów wypowiedzi.

**Burmistrz Miasta Jan Poloczek** powiedział, że za place zabaw przy szkołach odpowiadają dyrektorzy szkół.

**Radna Joanna Nogowczyk** powiedziała, że w każdym protokole z kontroli jest podpisany zespół kontrolujący. Z protokołu z ostatniej komisji faktycznie nie ma zapisu o powołaniu zespołu kontrolującego, ale na wcześniejszych posiedzeniach w ubiegłym roku ustalono, że wszyscy członkowie Komisji Rewizyjnej stanowią zespół kontrolujący w momencie kiedy jest temat kontroli.

**Radna Barbara Kędzior** zapytała czy podłoże w nowej siłowni za rzeką zostało poprawione.

**Burmistrz Miasta Jan Poloczek** powiedział, że prace są w trakcie.

**Radna Barbara Kędzior** zapytała czy wiadomo już coś na temat basenów w Starcie.

**Burmistrz Miasta Jan Poloczek** powiedział, że na razie nic nie wiadomo, bo jak mówił Prezes będąc na sesji, decyzje zostaną podjęte w czerwcu. Powiedział, że wolałby, żeby te baseny zostały zwrócone miastu.

**Radna Barbara Kędzior** zwróciła uwagę na bardzo zły stan budynku T2 w Głębcach.

**Burmistrz Miasta Jan Poloczek** powiedział, że może Straż Miejska wysyłała informację do nadzoru budowlanego.

**Radna Barbara Kędzior** powiedziała, że Sejmik Województwa Śląskiego na sesji w dniu 5 maja uchwalił apel o instytucji i mediów o wspieranie działań związanych z ochroną gwary i o podejmowanie i wspomaganie działań zmierzających do zachowania ochrony i wspierania wszelkich form promocji, poczynań związanych z bogactwem gwary. Zapisy te znajdują się w przyjętej strategii rozwoju kultury województwa śląskiego. Na obradach Sejmiku wystąpiła góralka z Trójwsi prezentując gwarę z tamtego regionu. Zapytała czy w Wiśle temat jest znany, czy mamy jakiś wkład w to, czy będą pozyskiwane środki z tej puli na wspieranie gwary.

**Zastępca Burmistrza Lidia Forias** powiedziała, że temat strategii jest jej znany. Program zajęć szkolnych obejmuje również gwarę, są organizowane konkursy gwarowe, także działania na rzecz gwary są w mieście podejmowane. Jeśli pojawi się możliwość pozyskania środków na ten cel, to działalność pewnie można będzie rozszerzyć.

**Radna Barbara Kędzior** poruszyła kwestię konkursu, w którym nagrodzone dzieci wiślańskie dzieci czuły się pokrzywdzone w stosunku do innych dzieci, z innych gmin.

**Burmistrz Miasta Jan Poloczek** powiedział, że nie bardzo się orientuje w temacie, z tego co wie to Referat PTKS zakupił nagrody, w ramach posiadanych środków, ale nie wie czy były aż tak ubogie w stosunku do innych gmin.

**Radna Dorota Chmiel** powiedziała, że chodzi o konkurs „Mieszkam w Beskidach", od wielu lat przychodzi tam wiele tysięcy prac, organizator ten konkurs w sposób dosyć dziwny przygotowuje, nagradzanie dzieje się na zasadzie dobrowolności. Zapewne kwestia nie jest dograna u organizatora.

**Zastępca Burmistrza Lidia Forias** powiedziała, że miasto partycypuje w zakupie nagród, co roku kupowane są książki, ale nie zawsze nasze dzieci te książki otrzymują, bo nagrody dzieli organizator. W tym roku pracownik referatu był obecny przy nagradzaniu i przypilnował przydziału nagród, ale sprawę wyjaśni.

**Radna Grażyna Pruska** zapytała o punkt do sprawozdania Burmistrza, w pasie drogowym zlecono wycięcie 20 drzew na terenach zielonych, zapytała o które drzewa chodzi.

**Burmistrz Miasta Jan Poloczek** powiedział, że drzewa znajdują się w obrębie centrum, ale dokładnie nie jest w stanie wskazać o które chodzi.

**Radna Grażyna Pruska** zapytała w jaki sposób Pan Tyszkowski uczestniczy w likwidacji szkód spowodowanych prowadzonymi pracami ziemnymi.

**Burmistrz Miasta Jan Poloczek** powiedział, że w kwestii formalnej to właścicielem terenu, na którym Pan Tyszkowski prowadzi inwestycję jest Parafia Ewangelicka. Potwierdził, że na pewno brak odwodnienia jest problemem, są w tej sprawie prowadzone rozmowy z Parafią.

**Przewodniczący Zarządu Osiedla Nr 6 Leszek Pilch** podziękował w imieniu mieszkańców za zamontowanie barierek na ul. Połomskiej.

**Radna Dorota Chmiel** zwróciła ponownie uwagę na wysypisko śmieci na PKP przy budyneczku za torami od strony ulicy Towarowej.

**Burmistrz Miasta Jan Poloczek** powiedział, że ten budynek będzie prawdopodobnie przeznaczony do rozbiórki, ale jest to budynek zabytkowy.

**Radna Grażyna Pruska** zwróciła uwagę na trudność z przejazdem większego samochodu na Osiedle Kobyla spowodowaną gałęziami zachodzącymi na drogę.

**Burmistrz Miasta Jan Poloczek** powiedział, że przecinki są na bieżąco wykonywane, jednak czasem ich wykonanie jest trudne lub niemożliwe ze względu na prywatne własności terenów w pasie drogowym.

**Przewodnicząca Zarządu Osiedla Nr 5 Aniela Niemczyk** zwróciła uwagę na stary, rozwalający się budynek położony przy wjeździe na ulicę Nową, który stwarza zagrożenie.

**Radna Grażyna Pruska** zapytała czy planowane są badania wody w rzece.

**Burmistrz Miasta Jan Poloczek** powiedział, że corocznie takie badania są zlecane i opłacane, a ich wyniki ogłaszane do publicznej wiadomości.

**Ad.16**

**Przewodniczący Rady Miasta Janusz Podżorski** podziękował za przybycie i zamknął obrady XXXVIII sesji Rady Miasta Wisła.

Protokół sporządziła: Inspektor Grażyna Szalbot

Przewodniczący Rady
Miasta Wisła

**Janusz Podżorski**

Załącznik nr 1
do Protokołu nr XXXVIII/14
Rady Miasta Wisła
z dnia 29.05.2014

Lista obecności Radnych

**RADY MIASTA WISŁA**

**na sesji w dniu 29 maja 2014 r.**

1. Bujok Tomasz .....
2. Chmiel Dorota .....
3. Cichy Witold .....
4. Kędzior Barbara .....
5. Koczwara Barbara .....
6. Mitręga Jerzy .....
7. Nogowczyk Joanna .....
8. Pilch Alicja .....
9. Pilch Władysław .....
10. Pinkas Bronisław .....
11. Płaczek-Wrotniak Joanna .....
12. Podżorski Janusz .....
13. Pruska Grażyna .....
14. Sitkiewicz Ewa .....
15. Szalbot Jan .....

# Lista obecności Przewodniczących Zarządów Osiedli w Wiśle
## na sesji Rady Miasta Wisła w dniu 29 maja 2014r.

| *NR ZARZĄDU* | *Nazwisko i imię* | *Podpis* |
|---|---|---|
| *1.* | *Anna Śliwka* | |
| *2.* | *Władysław Bujok* | |
| *3.* | *Aniela Niemczyk* | |
| *4.* | *Henryk Sztwiertnia* | |
| *5.* | *Dariusz Cieślar* | |
| *6.* | *Leszek Pilch* | |
| *7.* | *Jan Koczwara* | |

**Sprawozdanie z działalności Burmistrza Miasta w okresie międzysesyjnym**
( w okresie od 22.04 do 26.05 2014r.)

**Panie Przewodniczący !**
**Wysoka Rado !**
W okresie międzysesyjnym Burmistrz Miasta podejmował między innymi następujące sprawy;

**W zakresie działania Referatu Gospodarki Przestrzennej i Nieruchomości**

1. Przesłał do WSA w Gliwicach skargę Fundacji Juliana Ochorowicza wraz z odpowiedzią i postanowieniem o odmowie wstrzymania wykonania Zarządzenia Burmistrza przeznaczającego do zbycia w drodze przetargu nieruchomość przy ul. Ochorowicza 6.
2. W dniu 25 kwietnia br. przeprowadził przetarg ustny nieograniczony na zbycie „Ochorowiczówki" . Nabywcą wyłonionym w w drodze przetargu została Firma Doradcza PRC Comunications Sebastiana Chachołka . Umowa sprzedaży została zawarta 16 maja br . w formie aktu notarialnego.
3. W maju br zawarł umowy notarialne :

a) zbycia nieruchomości stanowiącej własność Gminy Wisła , położonej przy ul. Kuryatty , przeznaczonej na poprawę warunków użytkowania nieruchomości sąsiedniej,
b) obciążenia nieruchomości stanowiących własność Gminy Wisła, położonych przy ul. Bukowej , służebnością przejazdu i przechodu ,
c) obciążenia nieruchomości stanowiącej własność Gminy Wisła, położonej przy ul. Wyzwolenia , służebnością przejazdu i przechodu.

4. Uczestniczył w dniu 23 kwietnia br. w wizjach z udziałem rzeczoznawcy majątkowego w sprawach opłat planistycznych.
5. Wyznaczył na dzień 03 czerwca br. terminy wizji z udziałem rzeczoznawcy majątkowego w sprawach opłat adiacenckich.
6. Przygotował projekty uchwał w sprawach :

a) uchwalenia planu miejscowego zagospodarowania przestrzennego dla obszaru Miasta Wisły z wyłączeniem niektórych terenów
b) wyrażenia zgody na nabycie przez Gminę Wisła własności nieruchomości zajętych pod fragmenty dróg publicznych na oś. Kozińce oraz na oś. Skolnity.

**W zakresie działania Referatu Promocji Turystyki Kultury i Sportu**

1. 27 kwietnia w Wiśle na górze Stożek współorganizował najważniejsze z dotychczasowych wydarzeń w kolarstwie zjazdowym w Polsce - Diverse Downhill Contest 2014. W zawodach wzięło udział ponad trzystu zawodników i zawodniczek z 12 krajów Europy.
2. Zorganizował pod Pomnikiem Poległym i Walczącym o Polskość i Wolność Ojczyzny uroczystości związane ze Świętem Konstytucji 3 Maja.
3. Współorganizował wraz z KS Wisła imprezę sportową: zawody na nartorolkach i łyżworolkach
4. Wisła przyłączyła się do akcji "Milka. Wybierzmy najmilsze miasto w Polsce!
5. Zorganizował, w ramach zbliżającego się Dnia Dziecka, wycieczkę dla dzieci z wiślańskich grup folklorystycznych wraz z opiekunami do parku "Dream Parku" rozrywki w Ochabach.
6. Uczestniczył wraz z Beskidzką Piątką w targach turystycznych „W stronę Słońca" w Opolu

**W zakresie działania Referatu Finansów:**

1. Wydał zarządzenia w sprawie zmian budżetu Miasta Wisły na 2014 r.:
- w dniu 28 kwietnia 2014 r.
- w dniu 16 maja 2014 r.

w wyniku których:

1) dokonano przesunięć wewnętrznych w ramach grup wydatków;
2) zwiększono budżet po stronie dochodów oraz wydatków o kwotę 127.743 PLN (dotacje z budżetu państwa)
3) uruchomiono środki z rezerwy ogólnej w kwocie 11.000 PLN
- składka na ubezpieczenie dróg gminnych
4) uruchomiono środki z rezerwy celowej na zarządzanie kryzysowe w kwocie 15.000 PLN w związku z ogłoszeniem przez Starostę Cieszyńskiego alarmu przeciwpowodziowego
5) uruchomiono środki z rezerwy celowej na wydatki majątkowe w kwocie 12.000 PLN na wkład własny do projektów:
- Wisła miejscem aktywnego spędzania czasu wolnego - modernizacja i rozbudowa lokalnej infrastruktury sportowej
- Wiślański e-Urząd. Modernizacja platformy informatycznej Urzędu Miejskiego w Wiśle celem wdrożenia nowoczesnych e-usług dostępnych dla społeczeństwa

**W zakresie działania Referatu organizacyjnego**

1. W dniu 28 kwietnia uczestniczył w zebraniu z mieszkańcami Zarządu Osiedla Wisła-Głębce.
2. W dniu 29 kwietnia uczestniczył w zebraniu z mieszkańcami Zarządu Osiedla Wisła Jawornik.
3. W dniu 05 maja powołał członków obwodowych Komisji Wyborczych do przeprowadzenia wyborów do parlamentu europejskiego zarządzonych na dzień 25 maja 2014r.
4. W dniach 09-10 maja uczestniczył w Obchodach Światowego Dnia Polonii i Polaków w Belgradzie.
5. W dniu 11 maja delegował Sekretarza Miasta na uroczystość 30-lecia Chóru Kościelnego Parafii Ewangelicko-Augsburskiej w Wiśle Jaworniku.
6. W dniu 13 maja uczestniczył w zebraniu z mieszkańcami Zarządu Osiedla Wisła Czarne.
7. W dniu 14 maja uczestniczył w spotkaniu w sprawie tworzenia Strategii Rozwoju Miasta.
8. W dniu 17 maja uczestniczył w wojewódzkich obchodach Dnia Strażaka w Cieszynie.
9. W dniu 20 maja uczestniczył w zebraniu z mieszkańcami Zarządu Osiedla Nowa Osada.
10. W dniu 21 maja uczestniczył w walnym zebraniu KS Wisła Ustronianka.
11. W dniu 22 maja spotkała się w Katowicach z marszałkiem Chęcińskim.
12. W dniu 25 maja uczestniczył w spotkaniu na szczycie góry Cieślar z okazji zjazdu Cieślarów.
13. w dniu 27 maja uczestniczył w Kancelarii Prezydenta RP w spotkaniu z okazji Dnia Samorządu Terytorialnego.

**W zakresie działania Miejskiego Zespołu Ekonomiczno-Administracyjnego Szkół**

1. Przyjął zarządzenie z dnia 24 kwietnia 2014 r. w sprawie ogłoszenia konkursu na kandydata na stanowisko dyrektora Szkoły Podstawowej nr 5 w Wiśle.
2. Wystąpił z wnioskiem o przyznanie nagrody Śląskiego Kuratora Oświaty Pani Lidii Bolechowicz Dyrektor Szkoły Podstawowej nr 5 Wiśle za osiągnięcia dydaktyczne, wychowawcze i opiekuńcze - wniosek z dnia 25 kwietnia 2014 r.
3. Podpisał z Wojewodą Śląskim umowę o udzielenie dotacji na dofinansowanie świadczeń pomocy materialnej dla uczniów o charakterze socjalnym- umowa z dnia 6 maja 2014 r.
4. Przedstawił Komisji Oświaty, Zdrowia i Spraw Socjalnych Rady Miasta Wisła informacje na temat nowego rozdania środków unijnych 2014-2020 oraz możliwości pozyskania środków na działalność szkół i przedszkoli- pismo z dnia 8 maja 2014 r.

5. Odpowiedział na pismo Powiatowemu Inspektorowi Nadzoru Budowlanego w Cieszynie w sprawie stanu technicznego urządzeń na placach zabaw- pismo z dnia 14 maja 2014 r.

**W zakresie działania Referatu Gospodarki Komunalnej**

1. Zawarł umowę z firmą Pracownia Projektowa „INSPIRED DESIGN" Dariusz Jeżewski z siedzibą przy ul. K. Matusiaka 9/75, 43-300 Bielsko-Biała na zadanie „Wykonanie rocznego przeglądu dróg powiatowych na terenie Miasta Wisła". Termin realizacji umowy do 30 maja 2014 r. Wartość umowy wynosi 3.870,00 zł. Wykonawca wyłoniony w drodze zapytania ofertowego.
2. Zawarł umowę z firmą SMART-ENG PAWEŁ CHWEDYK z siedzibą przy ul. Klonowej 31/5, 41-800 Zabrze na zadanie: „Wykonanie przeglądów podstawowych (okresowych kontroli rocznych) obiektów mostowych oraz kładek dla pieszych zlokalizowanych na terenie Gminy Wisła w roku 2014". Termin realizacji umowy do 30 maja 2014 r. Wartość umowy wynosi 3.837,60 zł. Wykonawca wyłoniony w drodze zapytania ofertowego.
3. Zawarł umowę ze spółką EKKOM Sp. z o.o. z siedzibą przy ul. Wadowickiej 8i, 30-415 Kraków na zadanie: „Wykonanie stałej organizacji ruchu dla dróg powiatowych ul. Jawornik, ul. 11 Listopada, ul. Turystyczna". Termin realizacji umowy do 30 czerwca 2014 r. Wartość umowy wynosi 9.040,50 zł. Wykonawca wyłoniony w drodze zapytania ofertowego.
4. Zawarł umowę ze spółką Przedsiębiorstwo Robót Budowlano-Montażowych „EURO-BUD" Sp. z o.o. z siedzibą przy ul. Górniczej 5B, 39-402 Tarnobrzeg na zadanie: „Modernizacja mostu przy ul. Kopydło" Termin realizacji umowy do 15 czerwca 2014 Wartość umowy wynosi 74.189,91 zł. Wykonawca wyłoniony w drodze przetargu.
5. Zawarł umowę ze spółką SCANLASER-PRACOWNIA BADAŃ I TECHNIK POMIAROWYCH SPÓŁKA Z OGRANICZONĄ ODPOWIEDZIALNOŚCIĄ z siedzibą przy ul. Fabrycznej 7, 39-200 Dębica na zadanie: „Wykonanie rocznego przeglądu dróg gminnych na terenie Miasta Wisła w roku 2014" Termin realizacji umowy do 18 lipca 2014 r. Wartość umowy wynosi 4.534,10 zł. Wykonawca wyłoniony w drodze zapytania ofertowego.
6. Zawarł umowę z firmą Kocyan Aleksander Zakład Instalacji Sanitarnych CO i gaz z siedzibą przy ul. Głębce 34, 43-460 Wisła na zadanie: „Wymiana bariery oraz nawierzchni chodnika na moście w ciągu ul. Turystycznej w Wiśle" Termin realizacji umowy do 10 czerwca 2014 r. Wartość umowy wynosi 43.920,84 zł. Wykonawca wyłoniony w drodze zapytania ofertowego.
7. Zawarł umowę z Firmą Usługową Jerzy Raszka Wisła na wycinkę 20 drzew rosnących w pasie drogowym oraz na terenach zielonych w centrum miasta. Wartość umowy 1.940 zł. Wykonawca wyłoniony w drodze zapytania ofertowego
8. Zawarł umowę z Przedsiębiorcą Lechosławem Suderem – Usługi Inżynieryjne Skoczów na usługi nadzoru inwestorskiego w budynkach komunalnych mieszkalnych i użytkowych, stanowiących własność Gminy Wisła. Umowa zawarta na czas określony do 31.12.2014. Wykonawca wyłoniony w drodze zapytania ofertowego
9. Zawarł umowę najmu lokalu mieszkalnego położonego w budynku przy ul. Niemca 4 w Wiśle z Panią Łaskawiec Aliną ( zamiana lokalu). Wniosek pozytywnie zaopiniowany przez właściwą Komisję Rady Miasta
10. Zawarł umowę najmu lokalu mieszkalnego położonego w budynku przy ul. 1 Maja 19 w Wiśle z Panią Stebel Marią. Wniosek pozytywnie zaopiniowany przez właściwą Komisję Rady Miasta.
11. Zawarł umowę z Przedsiębiorcą Stanisławem Cieślarem Instalatorstwo Elektryczne, Wisła na przeprowadzenie okresowej kontroli, polegającej na badaniu instalacji elektrycznej i piorunochronowej w budynkach komunalnych mieszkalnych i użytkowych. Wartość umowy 4.182 zł brutto. Termin wykonania do 30.06.2014r.
12. Ogłosił konkurs ofert na dzierżawę terenów w parku Kopczyńskiego na prowadzenie strzelnicy, „wesołego miasteczka" i strzelnicy sportowej. Wpłynęły oferty:

- Cienciała Edward, Wisła - teren pod lokalizację strzelnicy, czynsz

miesięcznie 14 z ł/$m^2$ netto, pow. 15$m^2$,
- Przedsiębiorstwo Rozrywkowe „LUNAPARK” Sp. z o.o. Warszawa – teren pod lokalizację „wesołego miasteczka”, czynsz miesięcznie 12,01 zł/$m^2$ netto, pow. 1.100$m^2$,
- Kamiński Grzegorz Element S.O.S Wisła – teren pod lokalizację strzelnicy sportowej, czynsz miesięcznie 12 zł/$m^2$ netto, pow. 80$m^2$

**Panie Przewodniczący!**
**Wysoka Rado!**

To były najważniejsze sprawy, którymi Burmistrz Miasta zajmował się w okresie międzysesyjnym.

Burmistrz Miasta

Jan Poloczek

Wisła, 27.05. 2014r

Załącznik Nr 3 do Protokołu Nr XXXVIII/2014

Rady Miasta Wisła

z dnia 29 maja 2014 r.

**Sprawozdanie przewodniczącego z działalności międzysesyjnej Komisji Kultury, Turystyki, Promocji i Sportu**

Komisja Kultury, Turystyki, Promocji i Sportu w okresie międzysesyjnym spotkała się na posiedzeniu w dniu 20.05 2014r. W siedzibie KS „Wisła-Ustronianka" ul. Wyzwolenia 67 w pełnym składzie osobowym oraz Zastępca Burmistrza Lidia Forias, Sekretarz Miasta Jan Cieślar, Kierownik Referatu PTKS Ewa Zarychta, Prezes KS Wisła Ustronianka Zbigniew Wuwer, Trener KS Wisła - Ustronianka Jan Szturc.

Tematyką posiedzenia były:

1. Przyjęcie protokołu z poprzedniego posiedzenia komisji.
2. Funkcjonowanie Klubu Sportowego Wisła Ustronianka – komisja wyjazdowa.
3. Sprawy bieżące.

Komisja jednogłośnie przyjęła protokół z poprzedniego posiedzenia.

Trener Jan Szturc zapoznał zebranych z osiągnięciami zawodników - skoczków w tym trudnym sezonie, gdzie przy braku śniegu wiele zawodów zostało odwołanych. Odpowiadając na pytania radnych powiedział że, treningi odbywają się głównie na obiektach COS w Szczyrku, i w Bystrej, problemem są wyjazdy na treningi do gdyż są czasochłonne, jednak obiekty są bezpłatne, natomiast treningi na skoczni w Szczyrku są płatne – 17 zł za trening za jednego zawodnika, co jak do tej pory finansuje PZN. Powiedział, że współpraca ze szkołami jest bardzo dobra. Stwierdził, że powstanie nowych małych skoczni w centrum zniweluje koszty dojazdu oraz czas dojazdu, ponadto będzie to atrakcja dla turystów, ponieważ są usytuowane w samym centrum miasta. Odnosząc się do małego obiektu powstałego w Łabajowie powiedział, że jego problemem jest brak homologacji, a na większym obiekcie w Łabajowie chcąc przeprowadzić trening trzeba zamykać ruch na drodze powiatowej, co jest bardzo problematyczne i niebezpieczne.

Prezes KS Wisła Ustronianka Zbigniew Wuwer powiedział, że dług Klubu udało się zmniejszyć ze 150 tysięcy do 40 tysięcy, co jest bardzo dużym sukcesem, wszystko to również dzięki bardzo dobrej współpracy z Miastem. Powiedział, że sytuacja Klubu jest dosyć ciężka, tym bardziej, że są na etapie poszukiwania nowego sponsora. Według rozliczeń, do zamknięcia każdego miesiąca brakuje 5 tysięcy złotych, po to żeby nie powiększać zadłużenia. Przedstawił długoletnią współpracę z Firmą Ustronianka oraz problemy z jakimi borykał się Klub.

Dyskutowano nad możliwościami ograniczenia kosztów funkcjonowania Klubu, poszukiwania nowego sponsora, celem pozyskania dodatkowych środków na jego dalszą działalność oraz współpracą z podmiotami działającymi na Jonidle.

Członkowie Komisji wraz z Prezesem Klubu zapoznanali się z działaniami w terenie administrowanym przez Klub. Podczas obchodu Prezes zwrócił uwagę na potrzebę budowy dwóch hydrantów, które mogłyby być użytkowane latem na potrzeby podlewania boiska oraz zimą do naśnieżania tras biegowych, na potrzebę budowy zadaszonych trybun, przedstawił potrzebę utwardzenia terenu przeznaczonego na parking, powiedział, że co kilka dni konieczne jest sprzątanie ścieżek rolkowych.

W sprawach bieżących poruszano tematy:

- wniosków o Nagrody Miasta Wisły,
- pierwszego etapu dyskusji nad strategią Miasta Wisła

Członkowie Komisji uczestniczyli w większości imprez i uroczystości na terenie miasta w tym:

26.04.2014r- Koncert pamięci prof. Jana Kropa.

27.04.2014r- Koncert Wielkanocny Wiślańskich Chórów Ewangelickich i Orkiestry Misyjnej

03.05.2014r- Obchody Święta Konstytucji 3 Maja

09. 05. 2014r – Spotkanie z Komisją Kultury i Oświaty ze Zbrosławic
14.05.2014r- Spotkanie w ramach prac nad Strategią Rozwoju Miasta Wisła do 2020r
22.05.2014r- Spotkanie z okazji 100 rocznicy urodzin mjr Adolfa Pilcha
24.05.2014r – Uroczystość złożenia kwiatów pod tablicą mjr Adolfa Pilcha w ZSP 1 Głębce
25.05.2014r. - Spotkanie z delegacją Wiślan z Ostojiczewa w ramach III Spotkania Cieślarów 2014r

Panie Przewodniczący, Wysoka Rado, to były tematy, którymi zajmowała się Komisja w okresie międzysesyjnym.

Przewodnicząca Komisji

Grażyna Pruska

Sprawozdanie z działalności Komisji Rewizyjnej

Załącznik Nr 4 do Protokołu Nr XXXVIII/2014
Rady Miasta Wisła
z dnia 29 maja 2014 r.

W okresie między sesyjnym odbyło się jedno posiedzenie Komisji Rewizyjnej w dniu 19 maja 2014 r. na którym przyjęto protokół z poprzedniego posiedzenia komisji z dnia 14 kwietnia 2014r.

Głównym tematem posiedzenia była „Analiza stanu mienia komunalnego Miasta Wisła w zakresie budynków objętych Gminnym Programem Ochrony Zabytków – przeprowadzone remonty do 2014 roku i obecny stan techniczny".

Obecni członkowie Komisji zapoznali się z przygotowanym materiałem i po dyskusji jednogłośnie przyjęli informację o budynkach figurujących w Gminnej ewidencji zabytków miasta.

W punkcie „Rozpatrywanie skarg i wniosków" Komisja rozpatrzyła pismo Wiślańskiej Organizacji Turystycznej.
Projekt odpowiedzi zostanie przedstawiony na sesji Rady Miasta.

Informacje z przebiegu posiedzenia będą dostępne w protokole z posiedzenia Komisji.

Przewodnicząca Komisji Rewizyjnej – Joanna Nogowczyk

Załącznik Nr 5 do Protokołu Nr XXXVIII/2014
Wisła 19 maja 2014 r.

Rady Miasta Wisła
z dnia 29 maja 2014 r.

Informacja z posiedzenia Komisji Rozwoju Gospodarczego i Finansów Miasta.

Panie Przewodniczący Wysoka Rado.

Komisja pomiędzy sesjami Rady Miasta odbyła 1 posiedzenie w dniu 19 maja 2014 roku w komisji uczestniczyło 4 radnych którzy zajmowali się następującymi tematami.

1. Przyjęcie protokołu z poprzedniego posiedzenia komisji tj. 14 kwietnia 2014 roku.
2. Wykaz podmiotów posiadających zadłużenie wobec miasta za rok 2013 oraz I Kwartał 2014.
3. Sprawy bieżące

Ad 1

Do zapoznanego się protokołu radni nie zgłosili uwag i w głosowaniu przyjęli go 4 za.

Ad 2

Z informacji otrzymanej od Skarbnika Miasta Damiana Cieślara dla członków komisji wynika, że materiał został przygotowany kwotowo od osób prawnych i osób fizycznych dla ośmiu rejonów miasta. Zadłużenie podatników wobec miasta dotyczy 2013 rok i I kwartał 2014 rok na co składa się podatek od nieruchomości, podatek rolny, leśny wraz z odsetkami który opiewa na łączną kwotę 1 860 315,57 zł na dzień 1 maj 2014 roku.

Ad 3

Następne posiedzenie komisji odbędzie się we Wrześnu, wraz z tematem czerwcowym. Zmianę planu pracy komisji przegłosowano jednogłośnie 4-za.

Przewodniczący Komisji
Jerzy Mitręga

Załącznik Nr 6 do Protokołu Nr XXXVIII/2014
Rady Miasta Wisła
z dnia 29 maja 2014 r.

**Informacja z działalności międzysesyjnej Przewodniczącego Komisji Gospodarki Komunalnej, Przestrzegania Prawa i Porządku Publicznego, Ochrony Środowiska, Rolnictwa i Leśnictwa**

*Panie Przewodniczący Wysoka Rado.*

Komisja pomiędzy Sesjami Rady Miasta odbyła posiedzenie w dniu 21.05.2014 roku.

Tematami posiedzenia były:

1. ***Przyjęcie protokołu z poprzedniego posiedzenia komisji.***
2. ***Podsumowanie etapu III i postępy w realizacji IV etapu kanalizacji.***
3. ***Sprawy bieżące.***

Ad.1 Członkowie komisji w głosowaniu 5 „ZA" jednogłośnie przyjęli protokół z posiedzenia komisji w dniu 16.04.2014.

Ad.2 Otrzymany materiał pisemny z skrócie omówił kierownik referatu RGŚ Janusz Pezda. Odpowiadał on również na wszelkie pytania radnych. Poinformował, że do etapu IV wybrano 9 obszarów, a 3 do najwcześniejszej realizacji: ul. Partecznik, ul. Leśna i os. Noclegi. Omawiano kwestie techniczne, jak budowa przepompowni, budowa stacji zlewnych oraz metody uszczelniania sieci kanalizacyjnej. Materiał został przyjęty w głosowaniu 6 „ZA" jednogłośnie.

Ad.3 W sprawach bieżących pan kierownik omówił dwa wnioski o budowę kanalizacji w ramach inicjatyw lokalnych. Wniosek nr 1 w obrębie ul. Wodnej złożony przez pana Piechniczka. Wniosek nr 2 w obrębie ul. Malinka złożony przez kilku mieszkańców. Wnioski podlegają opinii komisji. Wniosek nr 1 został odłożony do późniejszego opiniowania z uwagi na czas potrzebny do zachęcenia innych mieszkańców do podłączenia się do sieci. Wniosek nr 2 zaopiniowano pozytywnie 6 „ZA" jednogłośnie. Omówiono również stan zaawansowania rewitalizacji parku oraz odpowiedz na wniosek dotyczący remontu chodnika przy ul. 1-go Maja.

***Ustalono, że następne posiedzenie komisji odbędzie się 18 czerwca 2014 roku o godz. 13.***

Panie Przewodniczący Wysoka Rado były to tematy, którymi zajmowała się komisja w okresie międzysesyjnym.

Przewodniczący Komisji

Witold Cichy

SPRAWOZDANIE Z DZIAŁALNOŚCI KOMISJI ZDROWIA, OŚWIATY I SPRAW SOCJALNYCH W MIESIĄCU MAJU 2014 r.

Załącznik Nr 7 do Protokołu Nr XXXVIII/2014
Rady Miasta Wisła
z dnia 29 maja 2014 r.

W dniu 22.05.2014 r. Komisja odbyła posiedzenie, którego tematyką było:

Tematyka posiedzenia:

1. Przyjęcie protokołu z poprzedniego posiedzenia komisji.
2. Nowe rozdanie środków unijnych 2014-2020, możliwości pozyskania środków na działalność szkół i przedszkoli, zajęcia dodatkowe.
3. Analiza materiałów na sesję w zakresie działania komisji.
4. Sprawy bieżące

Protokół z poprzedniego posiedzenia Komisja przyjęła jednogłośnie.

Następnie Pan Dyrektor MZEAS Sylwester Foltyn przedstawił temat „Nowe rozdanie środków unijnych 2014-2020, możliwości pozyskania środków na działalność szkół i przedszkoli, zajęcia dodatkowe".

Przybliżając temat Pan Dyrektor Foltyn stwierdził, iż z punktu widzenia oświaty i możliwości jakie niesie ze sobą nowy budżet na lata 2014-2020 kluczowe będą zapisy dotyczące aplikowania środków z Europejskiego Funduszu Społecznego oraz z Europejskiego Funduszu Rozwoju Regionalnego. W ramach Europejskiego Funduszu Społecznego możliwe będą do realizacji przede wszystkim projekty „miękkie", tzn. zajęcia dodatkowe, szkolenia itp. Natomiast w ramach Europejskiego Funduszu Rozwoju Regionalnego realizowane będą zadania inwestycyjne. Pan Dyrektor poinformował, że niestety Regionalny Program Operacyjny Województwa Śląskiego na lata 2014-2020, który określa priorytety polityki regionalnej miedzy innymi właśnie w zakresie dofinansowania zadań w ramach EFS i EFRR nie jest jeszcze zatwierdzony. Nie mniej jednak w projekcie Regionalnego Programu Operacyjnego są zapisy dotyczące edukacji i określone zostały priorytety. Znalazły się tam takie priorytety jak:

-zwiększenie stopnia upowszechnienia edukacji przedszkolnej( 2015- 4-latki, 2016- 3-latki)

-wzrost dostępu do wysokiej jakości kształcenia ogólnokształcącego

-zwiększenie efektywności szkoleń

-zwiększenie atrakcyjności szkolenia zawodowego i ustawicznego

- upowszechnienie wiedzy w obszarze nauki i techniki

**Przedstawione informacje Komisja przyjęła jednogłośnie pozytywnie.**

W związku z tym, że na sesję nie były kierowane żadne uchwały z zakresu działania komisji przystąpiono do kolejnego punktu.

W sprawach bieżących poruszono „gorący" temat nowego podręcznika dla klas pierwszych szkół podstawowych oraz temat zakończonej rekrutacji do oddziałów przedszkolnych oraz klas pierwszych.

Ustalono, że następne posiedzenie Komisji odbędzie się **17 czerwca 2014 roku o godz. 13.00.**

W dniu 27.05.2014r. Komisja wzięła udział w spotkaniu wspólnych Komisji w celu omówienia materiałów na sesję.

Za-ca Przewodniczącej Komisji Zdrowia, Oświaty i Spraw Socjalnych

Dorota Chmiel

Załącznik Nr 8 do Protokołu Nr XXXVIII/2014
Rady Miasta Wisła
z dnia 29 maja 2014 r.

**Informacja z działalności międzysesyjnej Przewodniczącego Rady Miasta- maj 2014r**

1. Dyżury w Biurze Rady Miasta w środy / przewodniczący i v-ce przewodnicząca/
2. Przygotowanie informacji o pracach Rady
3. 26.04.2014r- koncert pamięci prof. Jana Kropa- B. Koczwara
4. 27.04.2014r- Koncert Chórów Parafii Ewangelickiej- J. Podżorski, B. Koczwara
5. 28.04.2014r- zebranie zarządu osiedla Wisła Głębce z mieszkańcami- J. Podżorski
6. 29.04.2014r- zebranie zarządu osiedla Wisła Jawornik z mieszkańcami- J. Podżorski
7. 30.04.2014r- spotkanie z Nadleśniczym Witoldem Szozda z uwagi na jego przejście na emeryturę.
8. 03.05.2014r- obchody Święta Konstytucji 3 Maja- J. Podżorski, B. Koczwara
9. 13.05.2014r- zebranie zarządu osiedla Wisła Czarne z mieszkańcami- J. Podżorski
10. 14.05.2014r- spotkanie w ramach prac nad Strategią Rozwoju Miasta Wisła do 2020r- J. Podżorski, B. Koczwara
11. 15.05.2014r- koncert uczniów Filii Państwowej Szkoły Muzycznej w Wiśle- B. Koczwara
12. 15.05.2014r- zebranie zarządu osiedla Wisła Malinka z mieszkańcami- B. Koczwara
13. 20.05.2014r- zebranie zarządu osiedla Nowa Osada z mieszkańcami- B. Koczwara
14. 22.05.2014r- impreza wokalno- muzyczna Przedszkola nr 3 Wisła Nowa Osada „ Od źródeł Wisły przez Europę”- B. Koczwara.
15. 21.05.2014r- walne nadzwyczajne zebranie Klubu Sportowego Wisła- J. Podżorski
16. 22.05.2014r- spotkanie z okazji 100 rocznicy urodzin mjr Adolfa Pilcha- J. Podżorski

Przewodniczący Rady Miasta Wisły

Janusz Podżorski

Załącznik Nr 9 do Protokołu Nr XXXVIII/2014
Rady Miasta Wisła
z dnia 29 maja 2014 r.

*„Podsumowanie projektów realizowanych z funduszy unijnych rozpoczętych i zakończonych w czasie trwania kadencji”*

| *Lp.* | *Nazwa projektu/ zadania* | *Data złożenia wniosku o dofinansowanie* | *Data podpisania umowy o dofinansowanie* | *Data zakończenia realizacji* | *Opis realizacji projektu/zadania* | *Podsumowanie/ wnioski* |
|---|---|---|---|---|---|---|
| | | | ***PTKiS*** | | | |
| 1 | Pejzaże polsko-słowacki: Wisła – Turcianskie Teplice | 05.02.2009 | 23.03.2010 | 31.05.2011 | W ramach projektu zakupiono niezbędne do jego realizacji wyposażenie: stoły, krzesła, namiot oraz balon promocyjny. Ponadto zakupiono również koszulki promocyjne, nagrody i upominki, które wręczono gościom z Turčianskich Teplic i uczestnikom rozgrywek sportowych podczas trzydniowej wizyty młodzieży i delegacji miasta z Turčianskich Teplic. Kolejnymi działaniami przewidzianymi w projekcie było m.in. wydanie informatora turystycznego i albumu o Wiśle. Oba wydawnictwa tłumaczone były na język słowacki, niemiecki, angielski i rosyjski i zawierają informacje o Turčianskich Teplicach. W 2011 r. w ramach projektu zorganizowano w Wiśle Dni Turčianskich Teplic połączone z występami artystów, jarmarkiem i degustacją regionalnych potraw oraz turnieje sportowe, konkursy i zabawy. | Projekt „Pejzaże polsko-słowackie: Wisła – Turčianske Teplice” miał za zadanie pokazać różnorodne specyfiki nadgranicznych miejscowości oraz przybliżyć społecznościom lokalnym charakter drugiej miejscowości. Wszystkie działania projektu przyczyniły się do znacznej promocji regionu, umacniania więzi lokalnych i zachęcają mieszkańców obu miejscowości i turystów do odwiedzenia „sąsiada zza granicy”. Wszystko to przekłada się na wzrost ruchu turystycznego na pograniczu polsko-słowackim oraz rozwoju turystyki i kultury w tym regionie.<br>Wartość projektu: 54.824,00 Euro |

| Lp. | Nazwa projektu/ zadania | Data złożenia wniosku o dofinansowanie | Data podpisania umowy o dofinansowanie | Data zakończenia realizacji | Opis realizacji projektu/zadania | Podsumowanie/ wnioski |
|---|---|---|---|---|---|---|
| | | | | PTKiS | | |
| 2 | MTB BESKIDY, czyli rowerem przez Europę – utworzenie i promocja transgranicznych tras kolarstwa górskiego – etap 3 | 12.04.2010 | 12.04.2011 | pozostaje w realizacji | W ramach realizowanego projektu miasto prowadzi następujące działania:<br>- wytyczenie i oznakowanie 6 górskich tras kolarskich na obszarze Wisy i okolic pogranicza,<br>- budowa w formie wiat 6 punktów odpoczynkowych dla rowerzystów na tworzonych trasach,<br>- konferencja prasowa na otwarcie tras, w ramach której zostaną zaproszeni goście ze strony Partnera projektu z Obec Nydek oraz przedstawiciele lokalnych mediów, branżowych wydawnictw i serwisów internetowych,<br>- organizacja imprezy rowerowej inaugurującej powstałe trasy (wyścig MTB) – Bike Maraton,<br>- utworzenie certyfikatu obiektów przyjaznych rowerzystom – opracowanie regulaminu, logo i programu promocji,<br>- rozbudowa i modernizacja powstałej we wcześniejszych projektach MTB strony internetowej www.mtbbeskidy.pl,<br>- wydanie około 5000 sztuk map papierowych z częścią opisową – przewodnikową oraz z naniesionymi wszystkimi trasami MTB w Beskidzie Śląskim,<br>- opracowanie 20 szt. map wielkoformatowych przeznaczonych do oznakowania tras w terenie,<br>- opracowanie i wykonanie około 50 drogowskazów do oznakowania tras w terenie,<br>- wykonanie gadżetów promocyjnych projektu,<br>- opracowanie i druk Rowerowych Kart Rabatowych w ramach tworzenia sieci obiektów noclegowych przyjaznych rowerzystom,<br>- umieszczenie na stronach internetowych Wisły i Nydku banerów promujących utworzone trasy turystyczne kolarstwa górskiego. | Projekt ma na celu utworzenie i promocję o szerokim zasięgu nowego produktu turystyki kwalifikowanej o charakterze transgranicznym obejmującego górskie tereny obszaru pogranicza polsko-czeskiego skierowanego dla pasjonatów kolarstwa górskiego z krajów europejskich, zwłaszcza Polski i Czech, oraz podniesienia poziomu atrakcyjności turystycznej gmin położonych na terenach górskich obszaru całego Euroregionu Śląsk Cieszyński.<br>Wartość projektu: 27.670,00 Euro |

| Lp. | Nazwa projektu/ zadania | Data złożenia wniosku o dofinansowanie | Data podpisania umowy o dofinansowanie | Data zakończenia realizacji | Opis realizacji projektu/zadania | Podsumowanie/ wnioski |
|---|---|---|---|---|---|---|
| | | | | MZEAS | | |
| 3 | „Wiedza naszą drogą do sukcesu"- wszystkie szkoły podstawowe w Wiśle | 11.04.2011 | 28.11.2011 | 30.06.2013 | Dodatkowe zajęcia pozalekcyjne dla klas I-III wszystkich szkół podstawowych. Zajęcia dla dzieci ze specyficznymi trudnościami w czytaniu i pisaniu, zajęcia dla dzieci z trudnościami matematycznymi, zajęcia dla dzieci uzdolnionych artystycznie, zajęcia socjoterapeutyczne, logopedyczne, gimnastyka korekcyjna. Zakup do szkół pomocy dydaktycznych, mebli, tablic, projektora, komputera. | Kwota przyznanego dofinansowania 161.440,99 |
| 4 | „Uczenie się przez całe życie" Fundacja Rozwoju Systemu Edukacji ZS nr 1 w Wiśle | 1.08.2011 | 20.09.2011 | 31.07.2013 | Projekt partnerski Comenius, wymiana młodzieży z miastem Vidin -Bułgaria. Otwartość uczniów na Europę, pierwsze wyjazdy zagraniczne uczniów. Projekt mający na celu doskonalenie umiejętności rozumienia i wypowiadania się w języku angielskim. Rewizyta partnerów zagranicznych. | Kwota przyznanego dofinansowania 83.308,80 |
| 5 | "Angielscy muzykanci" PIN w Wiśle | 20.07.2012 | 24.09.2012 | 30.06.2013 | Dodatkowe zajęcia z języka angielskiego dla dzieci, wykład dla rodziców, zakup podręczników i pomocy dydaktycznych, instrumentów muzycznych ,rzutnik ekran. Piknik podsumowujący projekt. | Kwota przyznanego dofinansowania 31.425,00 |
| 6 | "Zabawy z angielskim" P nr 1 w Wiśle | 20.07.2012 | 24.09.2012 | 30.06.2013 | Dodatkowe zajęcia z języka angielskiego, wykład dla rodziców, zakup podręczników i pomocy dydaktycznych, instrumentów muzycznych ,rzutnika, ekranu. Piknik podsumowujący projekt. | Kwota przyznanego dofinansowania 31.925,00 |
| 7 | "Śpiewający angielski" P nr 2 w Wiśle | 20.07.2012 | 24.09.2012 | 30.06.2013 | Dodatkowe zajęcia z języka angielskiego dla dzieci, wykład dla rodziców, zakup podręczników i pomocy dydaktycznych, instrumentów muzycznych , zestaw nagłaśniający. Piknik podsumowujący projekt. | Kwota przyznanego dofinansowania 43.078,00 |
| 8 | "Wesoły angielski w Przedszkolu P nr 3 w Wiśle | 20.07.2012 | 24.09.2012 | 30.06.2013 | Dodatkowe zajęcia z języka angielskiego dla dzieci, wykład dla rodziców, zakup podręczników i pomocy dydaktycznych, instrumentów muzycznych , zestaw nagłaśniający. Piknik podsumowujący projekt. | Kwota przyznanego dofinansowania 36.044,00 |

| *Lp.* | *Nazwa projektu/ zadania* | *Data złożenia wniosku o dofinansowanie* | *Data podpisania umowy o dofinansowanie* | *Data zakończenia realizacji* | *Opis realizacji projektu/zadania* | *Podsumowanie/ wnioski* |
|---|---|---|---|---|---|---|
| MOPS | | | | | | |
| 9 | Aktywizacja społeczna i zawodowa na terenie Gminy Wisła | 14.08.2008 | 18.09.2008 | 30.06.2015 | Projekt jest realizowany od września 2008 roku do nadal. Planowana łączna wartość projektu wynosi 1.180.974,00 zł – do grudnia 2013 roku zrealizowano 939.446,89 zł. Zgodnie z projektem realizowano następujące zadania:<br>- aktywna integracja – 88.601,78 zł,<br>- zasiłki i pomoc w naturze – 106.494,80 zł,<br>- praca socjalna – 252.571,51 zł,<br>- działania o charakterze środowiskowym – 65.719,26 zł,<br>- zarządzanie projektem – 29.579,08 zł,<br>- realizacja, monitoring i ewaluacja projektu – 44.932,16 zł,<br>- aktywna integracja Programu Aktywności Lokalnej – 48.000,00 zł,<br>- promocja projektu – 3.599,81 zł,<br>- organizacja kampanii informacyjno-promocyjnej – 2.859,92 zł,<br>- aktywna integracja przygotowania, realizacja i ewaluacja kontraktów socjalnych – 195.262,01 zł,<br>- koszty pośrednie – 110.805,82 zł. | W projekcie uczestniczyło łącznie 107 osób, w tym 86 kobiet i 21 mężczyzn. Z ogólnej liczby uczestniczących w projekcie 37 to osoby z orzeczoną niepełnosprawnością. Uczestnicy zdobyli nowe kwalifikacje zawodowe, podnieśli kwalifikacje w zakresie obsługi komputera, poprzez zajęcia z psychologiem, prawnikiem, wizażystą, doradcą zawodowym, dietetykiem, lekarzem, pracownikiem socjalnym, nabyli nowej wiedzy i umiejętności społecznych. Mieszkańcy miasta Wisły uczestniczyli w organizowanych środowiskowych spotkaniach edukacyjnych, sportowych, turystycznych, kulturalnych i integracyjnych. |
| RGŚ | | | | | | |
| 10 | Rozwój infrastruktury okołoturystycznej Miasta Wisły | 30.09.2008 | 04.06.2009 | 30.06.2011 | Projekt obejmował zadania:<br>1. Remont pasażu spacerowego w Centrum;<br>2. Remont trasy turystycznej w Malince;<br>3. Remont trasy turystycznej Czarne - Malinka;<br>4. Remont trasy turystycznej wzdłuż rzeki Wisły;<br>5. Zadaszenie amfiteatru wraz z modernizacją jego zaplecza;<br>6. Poprawa zagospodarowania otoczenia amfiteatru w Centrum (Park Kopczyńskiego, Bulwar Księżycowy) ;<br>7. Poprawa zagospodarowania kompleksu rekreacyjnego "Jonidło". | Projekt nastawiony był na stworzenie i rozwój regionalnych produktów turystycznych, służących turystyce aktywnej, kulturalnej i rodzinnej. Zamierzone cele osiągnięto, a nowe obiekty są intensywnie wykorzystywane przez mieszkańców i turystów.<br>Wartość projektu: 11.151.199,28 PLN |

| Lp. | Nazwa projektu/ zadania | Data złożenia wniosku o dofinansowanie | Data podpisania umowy o dofinansowanie | Data zakończenia realizacji | Opis realizacji projektu/zadania | Podsumowanie/ wnisoki |
|---|---|---|---|---|---|---|
| RGŚ | | | | | | |
| 11 | Rozbudowa sieci wodociągowej i kanalizacji sanitarnej w aglomeracji Wisła - etap III | 04.12.2008 | 28.10.2009 | 31.12.2013 | W ramach projektu wybudowano łącznie 21,24 km kanalizacji sanitarnej, zmodernizowano 6,27 km istniejącej sieci kanalizacyjnej oraz wykonano 13,17 km sieci wodociągowej. | Celem projektu była poprawa stanu środowiska naturalnego, czystości wód i gleby oraz dostosowanie gospodarki ściekowej Gminy Wisła do wymagań Polski i Unii Europejskiej, a tym samym przyczynienie się do realizacji celów polityki ekologicznej Unii Europejskiej, tj. do ochrony, zachowania i poprawy jakości środowiska, ochrony zdrowia ludzkiego oraz oszczędnego i racjonalnego wykorzystania zasobów naturalnych. Wartość projektu: 23.758.696,19 PLN |
| 12 | Wisła miejscem aktywnego spędzania czasu wolnego - modernizacja i rozbudowa lokalnej infrastruktury sportowej | 05.02.2009 | 21.09.2012 | planowany termin 30.06.2014 | Przedmiotem niniejszej inwestycji była kompleksowa modernizacja i rozbudowa lokalnej infrastruktury sportowej Miasta Wisły, co przyczynić się ma do poprawy warunków aktywnego spędzania czasu wolnego w mieście. Projekt obejmował prace na terenie Parku Kopczyńskiego (centrum miasta) oraz terenu rekreacyjnego Jonidło. W wyniku realizacji przedsięwzięcia na terenie Parku Kopczyńskiego powstały ścieżka zdrowia, trasa biegowa (rolkowa) oraz zrewitalizowano istniejącego boiska zielonego. Na obszarze „Jonidła" powstały zaś następujące obiekty rekreacyjno-sportowe: dwie trasy biegowe - mała wokół boiska oraz duża od boiska do oczka wodnego i ścianka do piłki nożnej | Celem projektu była poprawa warunków aktywnego spędzania czasu wolnego w Wiśle, która zmierzać ma w konsekwencji do poprawy stanu zdrowia mieszkańców. Wartość projektu: 1.947.383,27 PLN |
| 13 | Stworzenie Publicznych Punktów Dostępu do Internetu | 08.01.2009 | 12.08.2009 | 24.12.2010 | W ramach projektu uruchomiono w budynku Domu Zdrojowego dwa publiczne punkty dostępu do Internetu. Jeden z nich powstał w Miejskiej Bibliotece Publicznej, a drugi w Informacji Turystycznej. Ogółem miasto wzbogaciło się o 6 stanowisk komputerowych z dostępem do internetu. W ramach projektu uruchomiono również 8 infokiosków zlokalizowanych w centralnych punktach miasta w każdej dolinie. | Celem projektu było zapewnienie powszechnego, szerokopasmowego i bezpiecznego dostępu do internetu na terenie Gminy Wisła oraz wyposażenie jej w sprawną i gęstą sieć teleinformatyczną oraz urządzenia dostępowe, zwłaszcza publiczne punkty dostępu do internetu. Wartość projektu: 235.294,12 PLN. |

| Lp. | Nazwa projektu/ zadania | Data złożenia wniosku o dofinansowanie | Data podpisania umowy o dofinansowanie | Data zakończenia realizacji | Opis realizacji projektu/zadania | Podsumowanie/ wnisoki |
|---|---|---|---|---|---|---|
| | | | | RGŚ | | |
| 14 | Komputer jest dobry na wszystko | 29.06.2010 | 09.03.2011 | 31.12.2014 | W ramach projektu zorganizowano podstawowe szkolenia komputerowe dla mieszkańców Wisły powyżej 35 roku życia (45 kobiet i 25 mężczyzn) oraz dla mieszkańców Wisły o średniozaawansowanych umiejętnościach obsługi komputera (45 kobiet i 25 mężczyzn) | Rezultatem projektu było nabycie umiejętności korzystania z technologii informatycznych, nabycie umiejętności sporządzania dokumentów, zwiększenie motywacji mieszkańców obszarów wiejskich do samokształcenia, podniesienie poziomu samooceny, poprawa umiejętności komunikacyjnych, podniesienie świadomości uczestników projektu w zakresie korzyści płynących z samokształcenia. Wartość projektu: 49.953,60 PLN |
| 15 | Przystosowanie systemu informatycznego gminnej administracji samorządowej do kompleksowego świadczenia usług drogą elektroniczną | - | 27.09.2010 | 30.09.2010 | Przedmiotem projektu było wdrożenie do administracji publicznej gmin Brenna, Chybie, Dębowiec, Goleszów, Istebna, Strumień i Wisła – Systemu Elektronicznego Obiegu Dokumentów umożliwiającego przetwarzanie i obsługę pism w formie dokumentów elektronicznych oraz przyłączenie do Systemu Elektronicznej Komunikacji Administracji Publicznej (SEKAP) lub systemu e-PUAP. | Celem projektu był rozwój społeczeństwa informacyjnego poprzez informatyzację urzędów 7 gmin powiatu cieszyńskiego i wdrożeniu w nich SEOD pozwalającego na przetwarzanie i obsługę pism w formie elektronicznej. Wartość projektu: 723.987,00 PLN |
| 16 | Jabłonków-Wisła na turystycznych ścieżkach transgranicznych - etap II | 15.10.2010 | 27.04.2011 | 31.10.2011 | Projekt realizowany w ramach partnerstwa z miastem Jabłonków. Ze środków pozyskanych na jego realizację, wykonano ścieżkę zdrowia (wraz z dostawą i montażem urządzeń do ścieżki, tablic informacyjnych, ławek i koszy na śmieci), zorganizowano jej otwarcie oraz wydano materiał promocyjny (w wersji polskiej i czeskiej). | Głównymi celami projektu są: rozwój infrastruktury ruchu turystycznego, utworzenie i promocja nowego produktu turystycznego, promocja współpracy transgranicznej. Wartość projektu: 56.706,72 Euro |

| Lp. | Nazwa projektu/ zadania | Data złożenia wniosku o dofinansowanie | Data podpisania umowy o dofinansowanie | Data zakończenia realizacji | Opis realizacji projektu/zadania | Podsumowanie/ wnisoki |
|---|---|---|---|---|---|---|
| | | | | RGŚ | | |
| 17 | Zacznij zwiedzanie Polski od źródeł. Rewitalizacja parku Kopczyńskiego w Wiśle | 19.11.2010 | 28.09.2012 | planowany termin 30.06.2014 | Przedmiotem projektu jest kontynuacja rewitalizacji Parku Kopczyńskiego w Wiśle, co przyczyni się do dynamizacji rozwoju społeczno – gospodarczego oraz przestrzennego Wisły. W wyniku realizacji przedsięwzięcia na terenie Parku Kopczyńskiego zostaną wykonane: rewitalizacja akwenu z okresu międzywojennego wraz z przyległym otoczeniem, rewitalizacja Pomnika „Źródeł Wisły", modernizacja boiska plażowego (wydatek niekwalifikowalny), modernizacja istniejących ciągów komunikacyjnych i placu odpoczynkowego, budowa i wyposażenie nowych obiektów sportowo – rekreacyjnych: skate park, skałki wspinaczkowe, pole do mini golfa, zakup stołów do ping – ponga, modernizacja i powiększenie palcu zabaw dla dzieci i młodzieży, utworzenie Zabytkowego Parku Przygód (miniatury charakterystycznych budowli miast położonych nad rzeką Wisła: Zamek Prezydenta RP w Wiśle, Wawel w Krakowie, Zamek w Sandomierzu, Zamek w Janowcu, Zamek w Kazimierzu Dolnym, Pałac w Puławach, Zamek Królewski w Warszawie, Katedra Św. Janów w Toruniu, Zamek w Świeciu, Żuraw w Gdańsku), utworzenie stałej ekspozycji o rzece Wiśle (od źródeł do ujścia) wykonanie pochylni dla osób niepełnosprawnych, rozbudowa oświetlenia parkowego i monitoringu. | Kluczowym celem projektu jest dynamizacja rozwoju społeczno – gospodarczego oraz przestrzennego poprzez rewitalizację zdegradowanej przestrzeni Parku Kopczyńskiego i przywrócenie mu funkcji przestrzeni miejskiej atrakcyjnej dla wszystkich grup mieszkańców miasta, okolicznych miejscowości oraz turystów i przyjezdnych. Po zakończeniu realizacji cel ten w pełni zostanie osiągnięty.<br>Wartość projektu: 6.714.500,24 PLN |

| | | | | | | |
|---|---|---|---|---|---|---|
| 18 | Wiślański e-urząd. Modernizacja platformy informatycznej Urzędu Miejskiego w Wiśle celem wdrożenia nowoczesnych e-usług dostępnych dla społeczeństwa | 11.05.2012 | 14.02.2013 | planowany termin 30.06.2014 | Projekt obejmuje rozwiązania technologiczne polegające na:<br>a) uzupełnieniu sprzętu teleinformatycznego niezbędnego do funkcjonowania aplikacji publicznych usług elektronicznych wraz z dostosowaniem środowiska sieciowego do wymagań planowanego systemu,<br>b) zakup i wdrożenie aplikacji front i back office wynikiem czego będzie świadczenie e-usług petentom oraz usprawnienie pracy Urzędu wraz z innymi jednostkami organizacyjnymi Gminy Wisła. | Głównym celem projektu jest zwiększenie liczby oraz zakresu usług publicznych świadczonych drogą elektroniczną.<br>Wartość projektu: 1.139.689,24 PLN |
| ***Lp.*** | ***Nazwa projektu/ zadania*** | ***Data złożenia wniosku o dofinansowanie*** | ***Data podpisania umowy o dofinansowanie*** | ***Data zakończenia realizacji*** | ***Opis realizacji projektu/zadania*** | ***Podsumowanie/ wnisoki*** |
| ***RGŚ*** | | | | | | |
| 19 | Wiślański elnclusion - przeciwdziałanie wykluczeniu cyfrowemu w Gminie Wisła | 08.03.2013 | 31.10.2013 | planowany termin 15.09.2015 | Realizacja projektu zapewni: możliwość korzystania z 95 zestawów komputerowych z oprogramowaniem, z czego 65 dla gosp. domowych (w tym 10 dla seniorów i 15 z dodatkowym niezbędnym osprzętem dla ON), a 30 dla 4 szkół podległych beneficjentowi, dostęp do Internetu dla wszystkich beneficjentów ostatecznych, przeprowadzenie 4 szkoleń, przeszkolenie 73 osób, w zakresie odpowiadającym potrzebom osób do tej pory wykluczonym cyfrowo. | Celem ogólnym proj. jest przeciwdziałanie wykluczeniu cyfrowemu rodzin w trudnej sytuacji materialnej i społecznej, w tym dzieci i młodzieży uczącej się, osób niepełnosprawnych ze znacznym lub umiarkowanym stopniem niepełnosprawności lub posiadającym orzeczenie równoważne, a także seniorów, poprzez zapewnienie bezpłatnego sprzętu komputerowego wraz z dostępem do Internetu (w tym w jednostkach podległych beneficjentowi: 4 szkołach podstawowych - ich bibliotekach szkolnych i świetlicach).<br>Wartość projektu: 671.351,00 PLN |

Załącznik Nr 10 do Protokołu Nr XXXVIII/2014
Rady Miasta Wisła
z dnia 29 maja 2014 r.

*„Podsumowanie projektów realizowanych z funduszy gminnych rozpoczętych i zakończonych w czasie trwania kadencji”*

| *Lp.* | *Nazwa projektu/zadania* | *Data rozpoczęcia inwestycji/ zadania* | *Data zakończenia realizacji* | *Opis realizacji projektu/zadania* | *Podsumowanie/wnioski* |
|---|---|---|---|---|---|
| | | | ***RGŚ*** | | |
| 1 | Zakup wyposażenia na oczyszczalnię ścieków | 2011 | 2014 | Zakupiono: pompę ślimakową do osadu czynnego, falownik do dmuchaw napowietrzających, urządzenie do wykrywania nielegalnych przyłączy kanalizacyjnych przy użyciu dymu (tzw. zadymiarka). Zakupiono dwie pompy wirowe, zatapialne w instalacji przenośnej do pulpy piaskowej symbol NS 3085MT. Zakup pieca Co oraz komputera. | ok. 93.000,00 zł |
| 2 | Termomodernizacja Szkoły Podstawowej Nr 5 w Jaworniku<br><br>Poprawa zagospodarowania otoczenia SP 5 | 2011 | 2012 | Wykonano termomodernizację budynku Szkoły Podstawowej nr 5 w Wiśle Jaworniku (prace wykonawcze z zakresu termomodernizacji, jak również wymiana instalacji ogrzewania, wykonana została instalacja odgromowa kominów i skrzynki rozdzielczej w kotłowni budynku). Wykonano nową nawierzchnię dojścia do przedszkola oraz wyremontowano plac i dojazd do sali gimnastycznej. Zabezpieczono ogrodzenie szkoły, wykonano dodatkowe przęsła ogrodzenia przy dojściu do sali gimnastycznej wraz z furtką wejściową. | ok. 1.123.000,00 zł |
| 3 | Modernizacja budynku OSP Czarne | 2011 | 2011 | Zmodernizowano budynek OSP w Wiśle Czarnem. Modernizacja polegała na wymianie stolarki okiennej, drzwi wejściowych, pieca OC oraz przemurowaniu kominów ponad dachem. | ok. 126.000,00 zł |
| 4 | Adaptacja budynków przy ul. Kopydło na cele mieszkaniowe | 2011 | 2012 | Remont dwóch budynków komunalnych przy ul. Kopydło | ok. 582.000,00 zł |
| 5 | Modernizacja dróg gminnych | 2011 | 2011 | Zmodernizowano fragment drogi publicznej gminnej ul. Burschego prace polegały na odnowieniu nawierzchni asfaltobetonowej na długości 319,76mb. | ok. 149.000,00 zł |
| 6 | Remont ul. Jawornik. | 2011 | 2012 | Zmodernizowano fragment drogi ul. Jawornik o długości 340 mb (jednia + chodnik)+652 mb (pierwsze dwa etapy w latach 2009-2010) | ok. 852.000,00 zł Środki Powiatu oraz Gminy Wisła |

| *Lp.* | *Nazwa projektu/zadania* | *Data rozpoczęcia inwestycji/ zadania* | *Data zakończenia realizacji* | *Opis realizacji projektu/zadania* | *Podsumowanie/wnioski* |
|---|---|---|---|---|---|
| | | | ***GK*** | | |
| 7 | Opracowanie dokumentacji na przebudowę ul. Kolejowej | 2009 | 2011 | Opracowano dokumenty niezbędne do uzyskania decyzji zezwalającej na realizacje zadania. | ok. 155.990,00 zł – środki Urzędu Marszałkowskiego Województwa Śląskiego |
| 8 | Przebudowa kompleksu małych skoczni narciarskich w Wiśle Centrum | 2012 | nadal | Zadanie trakcie realizacji planowane zakończenie 2014 rok | ok. 288.000,00 zł środki Gminy, Urzędu Marszałkowskiego Województwa Śląskiego, Środki Ministerstwa Turystyki i Sportu |
| 9 | Rozbudowa kanalizacji sanitarnej w aglomeracji Wisła – etap IV | 2012 | 2014 | Opracowanie koncepcji wraz z programem funkcjonalno-użytkowym dla zadania „Rozbudowa sieci kanalizacji sanitarnej w aglomeracji Wisła – etap IV" oraz propozycja zmiany aglomeracji | ok. 89.200,00 zł |
| 10 | Termomodernizacja SP 2 W Czarnym | 2012 | 2013 | W dniu o 31 sierpnia 2012r. została przekazana dokumentacja, uzyskano decyzję pozwolenia na budowę. Złożono wniosek o dofinansowanie ze środków WFOŚiGW. Zadanie zrealizowane w roku 2013. | ok. 704.900,00 zł<br>Środki Wojewódzkiego Funduszu Ochrony Środowiska i Gospodarki Wodnej oraz gminy Wisła. |
| 11 | Termomodernizacja SP 3 Malinka | 2012 | 2013 | W dniu o 31 sierpnia 2012r. została przekazana dokumentacja, uzyskano decyzję pozwolenia na budowę. Złożono wniosek o dofinansowanie ze środków WFOŚiGW. | ok. 735.900,00 zł<br>Środki Wojewódzkiego Funduszu Ochrony Środowiska i Gospodarki Wodnej oraz gminy Wisła. |
| 12 | Poprawa zagospodarowania otoczenia SP4 | 2012 | 2012 | wyremontowano nawierzchnię otoczenia szkoły, placów i chodników. Dodatkow dokonano remontu betonowej ściany przy wejściu do zaplecza budynku. | ok. 134.600,00 zł |
| 13 | Modernizcja nawierzchni ul. Biała Wisełka. | 2012 | 2012 | Odnowiono nawierzchnie asfaltobetonową na odcinku 535mb | ok. 386.600,00 zł |
| 14 | Budowa Punktu Selektywnej Zbiórki Odpadów Komunalnych. | 2013 | 2013 | Budowa Punktu Selektywnej Zbiórki Odpadów Komunalnych. | ok. 95.300,00 zł |
| 15 | Modernizacja dróg gminnych ul. Sarnia | 2013 | 2013 | Odnowiono nawierzchnie asfaltobetonową na odcinku 238 mb | ok. 186.200,00 zł |
| | | | ***GK*** | | |
| 16 | Remont zniszczonej nawierzchni drogi ul. Brańców nr 614 018 S w km 0+200-0+300,0+460-0+555 | 2.06.2011 r. | 12.08.2011 r. | Remont drogi uszkodzonej podczas powodzi w maju i czerwcu. Budowa nawierzchni z płyt ażurowych. | Środki Ministerstwa Spraw Wewnętrznych i Administracji<br>124.479,80 zł |
| 17 | Remont zniszczonej nawierzchni drogi ul. Wańkowska nr drogi 614 011 w km 1+369-1+729,1+936-2+301 | 2.06.2011 r. | 12.08.2011 r. | Remont drogi uszkodzonej podczas powodzi w maju i czerwcu. Budowa nawierzchni z płyt ażurowych. | |

| Lp. | Nazwa projektu/zadania | Data rozpoczęcia inwestycji/ zadania | Data zakończenia realizacji | Opis realizacji projektu/zadania | Podsumowanie/wnioski |
|---|---|---|---|---|---|
| | | | GK | | |
| 18 | Remont zniszczonej nawierzchni drogi osiedle Jarzębata nr drogi 614 047 S w km 0+703-0+870 | 2.06.2011 r. | 12.08.2011 r. | Remont drogi uszkodzonej podczas powodzi w maju i czerwcu. Budowa nawierzchni z płyt ażurowych. | Środki Ministerstwa Spraw Wewnętrznych i Administracji 74.460,73 zł |
| 19 | Remont zniszczonej nawierzchni drogi ul. Kamienna nr 614 041 S w km 0+620-0+820,1+250-1+300,1+480-1+520,1+650-1+740. | 2.06.2011 r. | 12.08.2011 r. | Remont drogi uszkodzonej podczas powodzi w maju i czerwcu. Budowa nawierzchni z płyt ażurowych. | |
| 20 | Remont zniszczonej nawierzchni drogi os. Kozińce nr drogi 614 077S w km 0+386-0+655 | 2.06.2011 r. | 12.08.2011 r. | Remont drogi uszkodzonej podczas powodzi w maju i czerwcu. Budowa nawierzchni z płyt ażurowych. | Środki Ministerstwa Spraw Wewnętrznych i Administracji 96.972,36 zł |
| 21 | Remont zniszczonej nawierzchni os. Kobyla nr drogi 614 065S w km 2+656-3+104 | 2.06.2011 r. | 12.08.2011 r. | Remont drogi uszkodzonej podczas powodzi w maju i czerwcu. Budowa nawierzchni z płyt ażurowych. | |
| 22 | Remont zniszczonej nawierzchni drogi os. Bobrów nr drogi 614 109S w km 0+0-0+530 | 2.06.2011 r. | 12.08.2011 r. | Remont drogi uszkodzonej podczas powodzi w maju i czerwcu. Budowa nawierzchni z płyt ażurowych. | Środki Ministerstwa Spraw Wewnętrznych i Administracji 119.009,89 zł |
| 23 | Remont zniszczonej nawierzchni drogi ul. Cieńkowska nr drogi 614 123S w km 0+403-0+760 | 2.06.2011 r. | 12.08.2011 r. | Remont drogi uszkodzonej podczas powodzi w maju i czerwcu. Budowa nawierzchni z płyt ażurowych. | |
| 24 | Remont zniszczonej nawierzchni drogi os. Wróblonki nr 614 080S w km 0+430-0+460,0+500-0+520,0+660-0+680,0+890-0+910,1+360-1+472. | 2.06.2011 r. | 12.08.2011 r. | Remont drogi uszkodzonej podczas powodzi w maju i czerwcu. Budowa nawierzchni z płyt ażurowych. | Środki Ministerstwa Spraw Wewnętrznych i Administracji 63.816,80 zł |
| 25 | Remont zniszczonej nawierzchni drogi os. Uścieńków nr 614 096S w km 0+300-0+320,0+400-0+430,0+940-1+194. | 2.06.2011 r. | 12.08.2011 r. | Remont drogi uszkodzonej podczas powodzi w maju i czerwcu. Budowa nawierzchni z płyt ażurowych. | |
| 26 | Remont zniszczonej nawierzchni drogi os. Skolnity nr drogi 614 053S w km 1+110-1+387,3+350-3+725 | 2.06.2011 r. | 12.08.2011 r. | Remont drogi uszkodzonej podczas powodzi w maju i czerwcu. Budowa nawierzchni z płyt ażurowych. | Środki Ministerstwa Spraw Wewnętrznych i Administracji 85.009,21 zł |
| 27 | Zabezpieczenie fundamentów i przyczółków mostu, droga gminna ul. Wańkowska nr 614 011 S w km 0+150 | 2.06.2011 r. | 12.08.2011 r. | Remont fundamentów i przyczółków zniszczonych podczas powodzi. | Środki Ministerstwa Spraw Wewnętrznych i Administracji 69.693,40 zł |
| 28 | Zabezpieczenie fundamentów i przyczółków mostu droga gminna ul. Wańkowska nr 614 011S w km 0+670 | 2.06.2011 r. | 12.08.2011 r. | Remont fundamentów i przyczółków zniszczonych podczas powodzi. | |

| Lp. | Nazwa projektu/zadania | Data rozpoczęcia inwestycji/ zadania | Data zakończenia realizacji | Opis realizacji projektu/zadania | Podsumowanie/wnioski |
|---|---|---|---|---|---|
| | | | GK | | |
| 29 | Zabezpieczenie fundamentów i przyczółków mostu droga gminna ul. Cieślarów nr 614 019S w km 0+000 | 2.06.2011 r. | 12.08.2011 r. | Remont fundamentów i przyczółków zniszczonych podczas powodzi. | łącznie z wierszem 27 i 28 |
| 30 | Zabezpieczenie fundamentów i przyczółków mostu, droga gminna ul. Górna 0000005S w km 0+000. | 2.06.2011 r. | 12.08.2011 r. | Remont fundamentów i przyczółków zniszczonych podczas powodzi. | Środki Ministerstwa Spraw Wewnętrznych i Administracji |
| 31 | Zabezpieczenie fundamentów i przyczółków mostu, droga gminna ul. Fiedorowska 614 118 S w km 0+700. | 2.06.2011 r. | 12.08.2011 r. | Remont fundamentów i przyczółków zniszczonych podczas powodzi. | 48.466,24 zł |
| 32 | Remont uszkodzonych brzegów potoków w Wiśle | 29.08.2011 r. | 31.10.2011r. | Remont uszkodzonych brzegów podczas powodzi. | Środki Wojewódzkiego Funduszu Ochrony Środowiska i Gospodarki Wodnej w Katowicach oraz środki Gminy Wisła<br>516.791,02 zł |
| 33 | Remont zniszczonej drogi ul. Sosnowa nr drogi 614051S (0+528-0+853km) i zniszczonej drogi os. Skolnity nr 614053S (2+354-2+800km) | 19.06.2012 r. | 31.07.2012 r. | Remont drogi uszkodzonej podczas powodzi w maju i czerwcu. Budowa nawierzchni z płyt wielootworowych. | Środki Ministerstwa Administracji i Cyfryzacji<br>224.337,01 zł |
| 34 | Remont zniszczonych fundamentów i podmytych przyczółków mostku ul. Siglany nr drogi 614 060 S (0+015-0+030km). | 3.09.2012 r. | 31.10.2012 r. | Remont mostku uszkodzonego podczas powodzi. Wymiana nawierzchni, wzmocnienie przyczółków. | Środki Ministerstwa Administracji i Cyfryzacji<br>289.404,49 zł |
| 35 | Modernizacja górnego odcinka drogi gminnej ul. Gahura (nawierzchnia z płyt drogowych żelbetowych wielootworowych). | 4.10.2012 r. | 31.10.2012 r. | Budowa nawierzchni z płyt ażurowych. | Środki Gminy Wisła oraz Nadleśnictwa Ustroń<br>79.208,06 zł |
| 36 | Odbudowa zniszczonej nawierzchni drogi ul. Górnej nr drogi 0+250-0+614 | 13.11.2012 r. | 17.12.2012 r. | Odbudowa drogi uszkodzonej podczas powodzi. Budowa nawierzchni z płyt typu JOMB. | Środki Ministerstwa Administracji i Cyfryzacji<br>119.575,15 zł |
| 37 | Odbudowa zniszczonej nawierzchni ul. Zjazdowej nr drogi 614 069 S odc. 278 w km 0+368-0+646 | 13.11.2012 r. | 17.12.2012 r. | Odbudowa drogi uszkodzonej podczas powodzi. Budowa nawierzchni z płyt typu JOMB. | Środki Ministerstwa Administracji i Cyfryzacji<br>87.734,50 zł |

| Lp. | Nazwa projektu/zadania | Data rozpoczęcia inwestycji/ zadania | Data zakończenia realizacji | Opis realizacji projektu/zadania | Podsumowanie/wnioski |
|---|---|---|---|---|---|
| | | | GK | | |
| 38 | Remont zniszczonej drogi wraz z 2 przepustami – os. Mrózków nr drogi 614 070S odcinek 633m (1+007-1+431km i 1+767-1+976km) | 13.11.2012 r. | 17.12.2012 r. | Remont drogi uszkodzonej podczas powodzi oraz przepustów. Budowa nawierzchni z płyt typu JOMB. | Środki Ministerstwa Administracji i Cyfryzacji 203.704,69 zł |
| 39 | Remont zniszczonej drogi, odwodnienia ul. Cieślarów nr 614 019 S (1+110 do 1+522km) | 13.11.2012 r. | 17.12.2012 r. | Remont drogi oraz odwodnienia uszkodzonej podczas powodzi. Budowa nawierzchni z płyt typu JOMB. | Środki Ministerstwa Administracji i Cyfryzacji 115.808,03 zł |
| 40 | Remont zniszczonej drogi ul. Soszowska nr drogi 614 019S (0+000-0+124km i 1+454-1+737km) | 13.11.2012 r. | 17.12.2012 r. | Remont drogi uszkodzonej podczas powodzi. Budowa nawierzchni z płyt typu JOMB. | Środki Ministerstwa Administracji i Cyfryzacji 126.822,79 zł |
| 41 | Odbudowa zniszczonej drogi, odwodnienia wraz z przepustem – os. Górne Głębce nr drogi 614 073S odcinek 582m (0+130 do 0+325 km i 1+358 do 1+745km) | 13.11.2012 r. | 17.12.2012 r. | Odbudowa drogi uszkodzonej i odwodnienia podczas powodzi. Budowa nawierzchni z płyt typu JOMB. | Środki Ministerstwa Administracji i Cyfryzacji 180.192,08 zł |
| 42 | Odbudowa zniszczonej nawierzchni ul. Wańkowskiej nr drogi 614 011S w km 2+301-2+421 | 13.11.2012 r. | 17.12.2012 r. | Odbudowa drogi uszkodzonej podczas powodzi. Budowa nawierzchni z płyt typu JOMB. | Środki Ministerstwa Spraw Wewnętrznych i Administracji 128.547,51 zł |
| 43 | Remont zniszczonej drogi, odwodnienia oraz 2 przepustów ul. Brzozowej nr drogi 614 008 S – w km 0+000 do 0+565 | 11.06.2013r. | 31.07.2013r. | Remont przepustu uszkodzonego podczas powodzi, wzmocnienie odwodnienia. | Środki Ministerstwa Administracji i Cyfryzacji 127.777,78 zł |
| 44 | Remont zniszczonej drogi os. Borowina – nr drogi 614 110S –w km 1+500-1+600 i 1+780-2+041 | 11.06.2013r. | 31.07.2013r. | Remont drogi uszkodzonej podczas powodzi - nowa nawierzchnia asfaltowa oraz nawierzchnia z płyt typu JOMB. | Środki Ministerstwa Administracji i Cyfryzacji 112.202,58 zł |
| 45 | Remont zniszczonej drogi os. Jarzębata – nr drogi 614 047 S – w km 1+809-1+898 i 1+989-2+270 | 11.06.2013r. | 31.07.2013r. | Remont drogi uszkodzonej podczas powodzi. Budowa nawierzchni z płyt typu JOMB. | Środki Ministerstwa Administracji i Cyfryzacji 114.135,49 zł |
| 46 | Remont zniszczonej drogi os. Kozińce – nr drogi 614 077 S – w km 0+812-1+134 | 11.06.2013r. | 31.07.2013r. | Remont drogi uszkodzonej podczas powodzi - nowa nawierzchnia asfaltowa. | Środki Ministerstwa Administracji i Cyfryzacji 91.008,46 zł |
| 47 | Wykonanie remontu nawierzchni chodnika wzdłuż ul. Stellera. | 11.09.2013r. | 27.09.2013r. | Ułożenie nawierzchni chodnika z kostki brukowe betonowej, ułożenie krawężników betonowych, wyregulowanie studzienki telefonicznej. | 16.222,10 zł |

| Lp. | Nazwa projektu/zadania | Data rozpoczęcia inwestycji/ zadania | Data zakończenia realizacji | Opis realizacji projektu/zadania | Podsumowanie/wnioski |
|---|---|---|---|---|---|
| | | | GK | | |
| 48 | Remont zniszczonej drogi i odwodnienia ul. Wypoczynkowej (nr drogi 614 082S) w km 0+000 do 0+325. | 30.09.2013r. | 12.11.2013r. | Remont drogi uszkodzonej podczas powodzi - nowa nawierzchnia asfaltowa, wzmocnienie muru oporowego. | Środki Ministerstwa Administracji i Cyfryzacji oraz z środków gminy 341.812,67 zł |
| 49 | Remont zniszczonego przepustu os. Górne Głębce nr drogi 614 074 S w km 0+423. | 28.11.2013r. | 20.12.2013r. | Wzmocnienie fundamentów, wykonanie części przelotowej przepustu z rur żelbetowych. | Środki Ministerstwa Administracji i Cyfryzacji 38.629,44 zł |
| 50 | Remont zniszczonego przepustu ul. Koszarzyska nr drogi 614 112 S w km 0+367. | 28.11.2013r. | 20.12.2013r. | Remont przepustu uszkodzonego podczas powodzi. Wzmocnienie fundamentów, murów, przyczółków, filarów itp. Wykonanie kanałów z rur betonowych i żelbetowych. Zamontowanie barier ochronnych. | Środki Ministerstwa Administracji i Cyfryzacji 59.307,51 zł |
| 51 | Remont zniszczonej drogi ul. Fiedorowskiej nr drogi 614 118S odcinek 95m w km 1+335-1+450. | 28.11.2013r. | 20.12.2013r. | Remont zniszczonej nawierzchni uszkodzonej podczas powodzi. Ułożenie nawierzchni z płyt żelbetowych wielootworowych. Umocnienie brzegów wzdłuż remontowanego odcinka. | Środki Ministerstwa Administracji i Cyfryzacji 61.909,42 zł |
| 52 | Remont zniszczonej drogi ul. Fiedorowskiej nr drogi 614 118S odcinek 306m w km 1+661 do 1+967. | 28.11.2013r. | 5.12.2013r. | Remont drogi uszkodzonej podczas powodzi - nowa nawierzchnia asfaltowa | Środki Ministerstwa Administracji i Cyfryzacji 143.978,85 zł |
| 53 | Modernizacja mostu przy ul. Kopydło w Wiśle | 5.05.2014r. | Planowany termin 15.06.2014r. | Wykonanie nowej nowego drewnianego pomostu, pomiędzy bale zostanie wykonana płynna izolacja bitumiczna. | 74.189,91 zł |
| 54 | Modernizacja mostku przy ul. Klonowej | ok. 2.06.2014r. | ok. 30.06.2014r. | Wykonanie nowego przepustu z elementów prefabrykowanych, skrzynkowych, zamkniętych, nawierzchnia z kostki betonowej | Przygotowanie do realizacji |
| 55 | Remont zniszczonej drogi gminnej ul. Rastoki nr 614 121S od km 0+130 do km 0+325 oraz od km 1+358 do km 1+745 | ok. 2.06.2014r. | ok. 31.08.2014r. | Remont drogi zniszczonej podczas powodzi. Nowa nawierzchnia asfaltowa oraz z płyt typu JOMB. | Postępowanie przetargowe w toku. |
| 56 | Ocieplenie ścian i stropodachu w budynku komunalnym mieszkalno-użytkowym przy ul. Malinka 51 w Wiśle | 26.07.2012 | 17.09.2012 | Ocieplenie ścian metodą lekką-mokrą wraz z pokryciem dachu w budynku komunalnym mieszkalno-użytkowym ( Przedszkole ) | 123 914,86 zł |
| 57 | Modernizacja schodów zewnętrznych Amfiteatru w Parku Kopczyńskiego w Wiśle | 10.04.2013 | 10.05.2013 | Remont schodów zewnętrznych Amfiteatru w Parku, poprzez wyczyszczenie elementów kamiennych oraz ułożenie nowych płyt granitowych 50x50 | 91 075,43 zł |

| Lp. | Nazwa projektu/zadania | Data rozpoczęcia inwestycji/ zadania | Data zakończenia realizacji | Opis realizacji projektu/zadania | Podsumowanie/wnioski |
|---|---|---|---|---|---|
| | | | ***GK*** | | |
| 58 | Wymiana podłogi sceny amfiteatru w Parku im. Kopczyńskiego w Wiśle | 12.03.2014 | 25.04.2014 | Wymiana podłogi sceny amfiteatru o grubości 4,5cm,wykonanie nowych górnych stopnic wejść bocznych oraz nowe schody zewnętrzne od strony widowni | 132 011,69 zł |
| | | | ***PTKiS*** | | |
| 59 | Zakup nagłośnienia dla OS | 06.04.2011 | 25.05.2011 | Zakup oraz przekazanie do użytkowania przez Klub Sportowy Wisła Ustronianka nagłośnienia sportowego – trybun oraz płyty boiska głównego w Wiśle – OS Jonidło przy ul. Wyzwolenia 67. | Zadanie zostało wykonane zgodnie z założeniami. 22.998,00 zł |
| 60 | System informacji turystycznej na pl. Hoffa | 13.08.2012 | 30.09.2012 | Wykonanie i montaż urządzenia multimedialnego z zegarem, termometrem, ekranem i gablotą raz kasetonu ze śląskim symbolem informacji turystycznej na pl. Hoffa. | Zadanie zostało wykonane zgodnie z założeniami. 22.878,00 zł |
| 61 | Kompleksowy system monitoringu OS Jonidło | 11.04.2012 | 16.05.2012 | Zakup oraz przekazanie do użytkowania przez Klub Sportowy Wisła Ustronianka kompleksowego systemu monitoringu – trybun oraz płyty boiska głównego w Wiśle – OS Jonidło | Zadanie zostało wykonane zgodnie z założeniami. 21.000,00 zł |
| 62 | Wykonanie monitoringu CCTV wraz z montażem i ustanowieniem transmisji do strony www | 11.06.2013 | 21.06.2013 | Zakup, montaż i ustanowienie transmisji kamery internetowej zlokalizowanej na budynku Domu Zdrojowego z przekazem obrazu ukazującego pl. Hoffa oraz część ul. 1 Maja na stronie internetowej www.wisla.pl. | Zadanie zostało wykonane zgodnie z założeniami. 4.900,00 zł |
| 63 | Zakup kosiarki dla OS Jonidło | 10.06.2013 | 14.06.2013 | Zakup oraz przekazanie do użytkowania przez Klub Sportowy Wisła Ustronianka traktora ogrodowego marki STIGA. | Zadanie zostało wykonane zgodnie z założeniami. 14.130,00 zł |
| 64 | Zakup skutera śnieżnego i deski do zakładania śladów | 03.12.2013 | 30.12.2013 | Zakup oraz przekazanie do użytkowania przez Klub Sportowy Wisła Ustronianka skutera śnieżnego służącego utrzymaniu tras narciarstwa biegowego w OS Jonidło. | Zadanie zostało wykonane zgodnie z założeniami. 31.900,00 zł |
| 65 | Zakup systemu parkingowego w OS Jonidło | 03.12.2014 | 30.12.2013 | Zakup szlabanów parkingowych zlokalizowanych przy wjeździe na OS Jonidło w celi zachowania bezpieczeństwa osób korzystających z tras biegowych. | Zadanie zostało wykonane zgodnie z założeniami. 13.935,00 zł |
| | | | ***MZEAS/PTKiS*** | | |
| 66 | Modernizacja placu zabaw przy SP2 | 13.06.2012 | 15.11.2012 | Modernizacja placu zabaw w ramach programu Radosna szkoła. Wykonanie dokumentacji technicznej i projektowej, nadzór nad zadaniem, zakup niezbędnego sprzętu na plac zabaw. | Kwota z budżetu Miasta 62.164,34 zł |

| *Lp.* | *Nazwa projektu/zadania* | *Data rozpoczęcia inwestycji/ zadania* | *Data zakończenia realizacji* | *Opis realizacji projektu/zadania* | *Podsumowanie/wnioski* |
|---|---|---|---|---|---|
| | | | ***MZEAS/PTKiS*** | | |
| 67 | Modernizacja placu zabaw przy ZS1 | 13.06.2011 | 17.11.2011 | Modernizacja placu zabaw w ramach programu Radosna szkoła. Wykonanie dokumentacji technicznej i projektowej, nadzór nad zadaniem, zakup niezbędnego sprzętu na plac zabaw. | Kwota z budżetu Miasta 113.443,71 zł |
| | | | ***MZEAS*** | | |
| 68 | Modernizacja placu zabaw przy SP nr 3 | 4.06.2013 | 25.07.2013 | Modernizacja placu zabaw w ramach programu Radosna szkoła. Wykonanie dokumentacji technicznej i projektowej, nadzór nad zadaniem, zakup niezbędnego sprzętu na plac zabaw. | Kwota z budżetu Miasta 65.177,31 zł |
| | | | **BIBLIOTEKA** | | |
| 69 | "Przebudowa pomieszczeń Domu Zdrojowego wraz z budową windy na potrzeby Miejskiej Biblioteki Publicznej im. J. Śniegonia w Wiśle" | 15.04.2014 | planowany termin zakończenia 30.10.2015 r. | Zakres obejmuje remont pomieszczeń istniejącej części biblioteki, przebudowę sali kinowej oraz budowę windy w budynku Domu Zdrojowego | Kwota z budżetu Miasta ok. 1.300.000,00 zł (kwota przed roztrzygnięciem wszystkich postępowań przetargowych) |

**UCHWAŁA NR XXXVIII/597/2014**
**RADY MIASTA WISŁA**

z dnia 29 maja 2014 r.

Załącznik Nr 11 do Protokołu Nr XXXVIII/2014
Rady Miasta Wisła
z dnia 29 maja 2014 r.

**w sprawie nadania honorowego obywatelstwa Miasta Wisła**

Na podstawie art. 18 ust. 2 pkt 4 ustawy z dnia 8 marca 1990 r. o samorządzie gminnym (tj. Dz. U. 2013 r., poz. 594, z póź. zm.) oraz na podstawie uchwały Nr XXVIII/191/2004 Rada Miasta Wisła z dnia 30 września 2004r.

**Rada Miasta Wisła**
**uchwala, co następuje:**

**§ 1.**

Nadać Honorowe Obywatelstwo Miasta Wisła **Panu Bronisławowi Komorowskiemu Prezydentowi Rzeczypospolitej Polskiej.**

**§ 2.**

Wykonanie uchwały powierza się Przewodniczącemu Rady Miasta.

**§ 3.**

Uchwała wchodzi w życie z dniem podjęcia.

Przewodniczący Rady Miasta
Wisła

**Janusz Podżorski**

Wyciąg z protokołu z połączonego posiedzenia komisji Rady Miasta Wisła z dnia 27 maja 2014r. dotyczący wyników głosowania nad odrzuceniem uwag nie uwzględnionych w projekcie planu miejscowego zagospodarowania przestrzennego dla obszaru Miasta Wisły z wyłączeniem niektórych terenów.

**„Przewodniczący Rady Miasta Janusz Podżorski** poddawał pod głosowanie kolejno wszystkie zaprezentowane i przedyskutowane uwagi, które nie zostały uwzględnione w projekcie planu:
Uwaga nr 3: Głosowanie: 11 „za” i 2 „wstrzymujące się”,
Uwaga nr 4: Głosowanie: 12 „za” i 1 „wstrzymujący się”, z sali wyszedł Radny Tomasz Bujok
Uwaga nr 5: Głosowanie: 11 „za”, 1 „wstrzymujący się”
Uwaga nr 11: Głosowanie: 11 „za”, 1 „wstrzymujący się”
Uwaga nr 13: Głosowanie: 11 „za”, 1 „wstrzymujący się”
Uwaga nr 14: Głosowanie: 11 „za”, 1 „wstrzymujący się”
Uwaga nr 17/1: Głosowanie: 11 „za”, 1 „wstrzymujący się”
Uwaga nr 17/2: Głosowanie: 11 „za”, 1 „wstrzymujący się”
Uwaga nr 17/3: Głosowanie: 11 „za”, 1 „wstrzymujący się”
Uwaga nr 18: Głosowanie: 12 „za” jednogłośnie
Uwaga nr 19: Głosowanie: 11 „za”, 1 „wstrzymujący się”
Uwaga nr 20: Głosowanie: 11 „za”, 1 „wstrzymujący się”
Uwaga nr 21: Głosowanie: 11 „za”, 1 „wstrzymujący się”
Uwaga nr 26: Głosowanie: 11 „za”, 1 „wstrzymujący się”
Uwaga nr 28: Głosowanie: 11 „za”, 1 „wstrzymujący się”
Uwaga nr 30: Głosowanie: 11 „za”, 1 „wstrzymujący się”
Uwaga nr 31: Głosowanie: 11 „za”, 1 „wstrzymujący się”
Uwaga nr 32: Głosowanie: 11 „za”, 1 „wstrzymujący się”
Uwaga nr 33: Głosowanie: 11 „za”, 1 „wstrzymujący się”
Uwaga nr 34: Głosowanie: 11 „za”, 1 „wstrzymujący się”
Uwaga nr 36: Głosowanie: 11 „za”, 1 „wstrzymujący się”
Uwaga nr 37: Głosowanie: 11 „za”, 1 „wstrzymujący się”
Uwaga nr 38: Głosowanie: 11 „za”, 1 „wstrzymujący się”
Uwaga nr 39: Głosowanie: 11 „za”, 1 „wstrzymujący się”
Uwaga nr 40: Głosowanie: 11 „za”, 1 „wstrzymujący się”
Uwaga nr 44: Głosowanie: 11 „za”, 1 „wstrzymujący się”
Uwaga nr 45: Głosowanie: 11 „za”, 1 „wstrzymujący się”
Uwaga nr 47: Głosowanie: 11 „za”, 1 „wstrzymujący się”
Uwaga nr 49/2: Głosowanie: 11 „za”, 1 „wstrzymujący się”
Uwaga nr 51: Głosowanie: 11 „za”, 1 „wstrzymujący się”
Uwaga nr 52: Głosowanie: 11 „za”, 1 „wstrzymujący się”
Uwaga nr 57: Głosowanie: 11 „za”, 1 „wstrzymujący się”
Uwaga nr 58: Głosowanie: 11 „za”, 1 „wstrzymujący się”
Uwaga nr 61: Głosowanie: 11 „za”, 1 „wstrzymujący się”
Uwaga nr 62: Głosowanie: 11 „za”, 1 „wstrzymujący się”
Uwaga nr 63: Głosowanie: 10 „za”, 2 „wstrzymujące się”
Uwaga nr 67/1: Głosowanie: 11„za”, 1 „wstrzymujący się”
Uwaga nr 67/3: Głosowanie: 11„za”, 1 „wstrzymujący się”
Uwaga nr 70: Głosowanie: 11 „za”, 1 „wstrzymujący się”
Uwaga nr 71: Głosowanie: 11 „za”, 1 „wstrzymujący się”
Uwaga nr 72: Głosowanie: 11 „za”, 1 „wstrzymujący się”, do obrad dołączył Radny Tomasz Bujok
Uwaga nr 73: Głosowanie: 9 „za”, 4 „wstrzymujące się”
Uwaga nr 74: Głosowanie: 9 „za”, 4 „wstrzymujące się”
Uwaga nr 75: Głosowanie: 11 „za”, 2 „wstrzymujące się”
Uwaga nr 76: Głosowanie: 12 „za”, 1 „wstrzymujący się”
Uwaga nr 79: Głosowanie: 12 „za”, 1 „wstrzymujący się”
Uwaga nr 80: Głosowanie: 11 „za”, 2 „wstrzymujące się”

Uwaga nr 82: Głosowanie: 12 „za”, 1 „wstrzymujący się”
Uwaga nr 83: Głosowanie: 11 „za”, 2 „wstrzymujące się”
Uwaga nr 84: Głosowanie: 12 „za”, 1 „wstrzymujący się”
Uwaga nr 85: Głosowanie: 12 „za”, 1 „wstrzymujący się”
Uwaga nr 86: Głosowanie: 12 „za”, 1 „wstrzymujący się”
Uwaga nr 87: Głosowanie: 8 „za”, 5 „wstrzymujących się”
Uwaga nr 89: Głosowanie: 12 „za”, 1 „wstrzymujący się”
Uwaga nr 90: Głosowanie: 11 „za”, 2 „wstrzymujące się”
Uwaga nr 91: Głosowanie: 10 „za”, 3 „wstrzymujące się”
Uwaga nr 94: Głosowanie: 11 „za”, 2 „wstrzymujące się”
Uwaga nr 95: Głosowanie: 10 „za”, 3 „wstrzymujące się”
Uwaga nr 98: Głosowanie: 11 „za”, 2 „wstrzymujące się”
Uwaga nr 100: Głosowanie: 10 „za”, 3 „wstrzymujące się”
Uwaga nr 102: Głosowanie: 9 „za”, 4 „wstrzymujące się”
Uwaga nr 103: Głosowanie: 11 „za”, 2 „wstrzymujące się”
Uwaga nr 104: Głosowanie: 11 „za”, 2 „wstrzymujące się”
Uwaga nr 106: Głosowanie: 11 „za”, 2 „wstrzymujące się”
Uwaga nr 107: Głosowanie: 10 „za”, 1 „przeciw”, 2 „wstrzymujące się”
Uwaga nr 109: Głosowanie: 11 „za”, 2 „wstrzymujące się”
Uwaga nr 110: Głosowanie: 11 „za”, 2 „wstrzymujące się”
Uwaga nr 111: Głosowanie: 11 „za”, 2 „wstrzymujące się”
Uwaga nr 112: Głosowanie: 11 „za”, 2 „wstrzymujące się”
Uwaga nr 113: Głosowanie: 11 „za”, 2 „wstrzymujące się”
Uwaga nr 114/1: Głosowanie: 11 „za”, 2 „wstrzymujące się”
Uwaga nr 114/2: Głosowanie: 12 „za”, 1 „wstrzymujący się”
Uwaga nr 114/3: Głosowanie: 11 „za”, 2 „wstrzymujące się”
Uwaga nr 115: Głosowanie: 11 „za”, 2 „wstrzymujące się”
Uwaga nr 117: Głosowanie: 11 „za”, 2 „wstrzymujące się”
Uwaga nr 119: Głosowanie: 11 „za”, 2 „wstrzymujące się”
Uwaga nr 129: Głosowanie: 10 „za”, 1 „przeciw”, 2 „wstrzymujące się”
Uwaga nr 131: Głosowanie: 11 „za”, 2 „wstrzymujące się”
Uwaga nr 133: Głosowanie: 11 „za”, 2 „wstrzymujące się”
Uwaga nr 134: Głosowanie: 11 „za”, 2 „wstrzymujące się”
Uwaga nr 136: Głosowanie: 11 „za”, 2 „wstrzymujące się”
Uwaga nr 138: Głosowanie: 11 „za”, 2 „wstrzymujące się”
Uwaga nr 139: Głosowanie: 11 „za”, 2 „wstrzymujące się”
Uwaga nr 140: Głosowanie: 10 „za”, 1 „przeciw”, 2 „wstrzymujące się”
Uwaga nr 141: Głosowanie: 10 „za”, 3 „wstrzymujące się”
Uwaga nr 142: Głosowanie: 11 „za”, 2 „wstrzymujące się”
Uwaga nr 143: Głosowanie: 10 „za”, 3 „wstrzymujące się”
Uwaga nr 144: Głosowanie: 10 „za”, 3 „wstrzymujące się”
Uwaga nr 146: Głosowanie: 10 „za”, 3 „wstrzymujące się”
Uwaga nr 147: Głosowanie: 10 „za”, 3 „wstrzymujące się”
Uwaga nr 149: Głosowanie: 11 „za”, 2 „wstrzymujące się”
Uwaga nr 150: Głosowanie: 11 „za”, 2 „wstrzymujące się”
Prowadzono dyskusję w której podejmowano temat wyznaczania dróg publicznych w planach miejscowych zagospodarowania przestrzennego.

**Odbyło się głosowanie łączne i projekt uchwały wraz z załącznikami nr 1, 2 i 3 przyjęto 12 głosami „za” i 1 „wstrzymującym się”. ”**

**UCHWAŁA NR XXXVIII/598/2014**
**RADY MIASTA WISŁA**

z dnia 29 maja 2014 r.

**w sprawie planu miejscowego zagospodarowania przestrzennego dla obszaru Miasta Wisły z wyłączeniem niektórych terenów**

Na podstawie art. 18 ust. 2 pkt 5 i art. 40 ust. 1 ustawy z dnia 8 marca 1990 r. o samorządzie gminnym (j.t. Dz. U. z 2013 r., poz. 594 ze zm.), art. 20 ust. 1 ustawy z dnia 27 marca 2003 r. o planowaniu i zagospodarowaniu przestrzennym (Dz.U. Nr 80 z 2003 r. poz. 717 ze zm.) oraz art. 4 ust. 2 ustawy z dnia 25 czerwca 2010 r. o zmianie ustawy o planowaniu i zagospodarowaniu przestrzennym, ustawy o Państwowej Inspekcji Sanitarnej oraz ustawy o ochronie zabytków i opiece nad zabytkami (Dz. U. Nr 130 z 2010 r. poz.871),

**RADA MIASTA WISŁA**

**stwierdza zgodność planu miejscowego zagospodarowania przestrzennego dla obszaru Miasta Wisły z wyłączeniem niektórych terenów, z ustaleniami Studium uwarunkowań i kierunków zagospodarowania przestrzennego miasta Wisły przyjętego Uchwałą Rady Miasta Wisły Nr XIII/185/2011 z dnia 22 grudnia 2011 r.,**

**I UCHWALA :**
**plan miejscowy zagospodarowania przestrzennego dla obszaru miasta Wisły z wyłączeniem niektórych terenów**

**Rozdział 1.**
**Przepisy ogólne**

**§ 1.** 1. Przedmiotem planu są tereny o łącznej powierzchni około 10 400 ha pokazane na załączniku graficznym do uchwały Nr XLIX/611/2010 Rady Miasta Wisły z dnia 9 września 2010 r.

2. Integralnymi częściami niniejszej uchwały są załączniki:

1) Nr 1 o nazwie „Rysunek planu” stanowiący część graficzną ustaleń planu w skali 1:2000,

2) Nr 2 o nazwie „Rozstrzygnięcia o sposobie rozpatrzenia uwag do projektu planu”,

3) Nr 3 o nazwie „Rozstrzygnięcia o sposobie realizacji zapisanych w planie inwestycji z zakresu infrastruktury technicznej, które należą do zadań własnych gminy oraz zasadach ich finansowania zgodnie z przepisami o finansach publicznych”.

3. W załączniku Nr 1 do niniejszej uchwały określa się oznaczenia graficzne będące obowiązującymi ustaleniami planu:

1) granice obszaru objętego planem,

2) granice terenów wyłączonych z obszaru objętego planem,

3) granice i oznaczenia jednostek strukturalnych,

4) linie rozgraniczające tereny o różnym przeznaczeniu lub różnych zasadach zagospodarowania,

5) ustalone symbolami rodzaje przeznaczenia terenów,

6) nieprzekraczalne linie zabudowy,

7) granice stref ochrony wartości kulturowych i archeologicznych.

4. W załączniku Nr 1 do niniejszej uchwały określa się na podstawie przepisów odrębnych:

1) obiekty wpisane do rejestru zabytków,

2) obiekty wpisane do gminnej ewidencji zabytków,

3) tereny zamknięte,

4) granice obszarów podlegających ochronie:

a) Rezerwat przyrody „Wisła”,

b) Rezerwat przyrody „Barania Góra”,

c) obszar Natura 2000 „Beskid Śląski” kod PLH 240005,

d) Park Krajobrazowy Beskidu Śląskiego wraz z otuliną,

5) stanowisko dokumentacyjne „Jaskinia Miecharska”,

6) pomniki przyrody,

7) granice Głównych Zbiorników Wód Podziemnych,

8) tereny zalewowe,

9) obszary osuwisk,

10) tereny zagrożone ruchami masowymi ziemi,

11) granice złoża „Obłaziec – Gahura”,

12) granice obszaru górniczego „Obłaziec 1”,

13) granice terenu górniczego „Obłaziec 1”,

5. Pozostałe oznaczenia na rysunku planu stanowią elementy informacyjne planu.

6. Zastosowane na rysunku planu symbole opisujące poszczególne tereny wydzielone liniami rozgraniczającymi oznaczają:

1) oznaczenie literowe na początku symbolu – oznaczenie jednostki strukturalnej:

a) A – Obłaziec

b) B – Bukowa

c) C – Jawornik

d) D – Zdejszy

e) E – Centrum

f) F – Partecznik

g) G – Jarzębata

h) H – Dziechcinka

i) I – Jurzyków

j) J – Łabajów

k) K – Głębce

l) L – Kopydło

m) Ł – Gościejów

n) M – Nowa Osada

o) N – Malinka

p) O – Czarne

2) oznaczenie cyfrowe – kolejny numer terenu wydzielonego liniami rozgraniczającymi w zbiorze rodzaju przeznaczenia terenu w ramach jednostki strukturalnej,

3) oznaczenia literowe – rodzaj przeznaczenia terenu.

**§ 2.** Ilekroć w przepisach niniejszej uchwały jest mowa o:

1) ciekach wodnych – należy przez to rozumieć cieki naturalne, kanały i rowy w rozumieniu ustawy z dnia 18 lipca 2001 r. prawo wodne (t.j. Dz.U. z 2012, poz. 145),

2) dachu płaskim – należy przez to rozumieć dach, którego kąt nachylenia jest nie większy niż 12°,

3) dachu spadzistym – należy przez to rozumieć dach, którego kąt nachylenia połaci dachowych jest nie mniejszy niż 30°,

4) działce sąsiedniej – należy przez to rozumieć działkę, która ma co najmniej jedną granicę wspólną z działką, na której planowana jest zabudowa oraz jednocześnie ma zapewniony dostęp bezpośrednio z tej samej drogi publicznej lub wewnętrznej,

5) działce siedliskowej - należy przez to rozumieć działkę gruntu rolnego pod budynkami wchodzącymi w skład gospodarstwa rolnego w zabudowie zagrodowej,

6) infrastrukturze technicznej – rozumie się przez to sieci uzbrojenia technicznego, w tym sieci wodociągowe, kanalizacyjne, gazowe, elektroenergetyczne, ciepłownicze, telekomunikacyjne, w tym kabiny telefoniczne i anteny, oraz inne podobne obiekty i urządzenia związane z tym uzbrojeniem terenu,

7) istniejącej zabudowie mieszkaniowej – należy przez to rozumieć budynki wielorodzinne i jednorodzinne istniejące w dniu wejścia w życie niniejszego planu, jak również budynki posiadające w dniu wejścia w życie niniejszego planu ostateczną decyzję pozwolenia na budowę,

8) linii rozgraniczającej – należy przez to rozumieć ciągłą linię na rysunku planu rozdzielającą tereny o różnym przeznaczeniu lub różnych zasadach zagospodarowania,

9) mieszkaniu funkcyjnym – należy przez to rozumieć wydzieloną część budynku lub wolnostojący budynek, w którym dopuszcza się funkcję mieszkaniową związaną z obsługą funkcji przeznaczenia podstawowego terenu,

10) nieprzekraczalnej linii zabudowy – należy przez to rozumieć linię ograniczającą część terenu, na której dopuszcza się wznoszenie nadziemnych części budynków oraz określonych w ustaleniach planu nadziemnych kubaturowych części budowli; linia ta nie dotyczy: balkonów, wykuszy, gzymsów, okapów, zadaszeń nad wejściami do budynków, elementów odwodnienia, zdobień elewacji. Nieprzekraczalne linie zabudowy wraz z innymi przepisami planu i przepisami odrębnymi dotyczącymi odległości obiektów budowlanych, określają obszar wewnętrzny terenów wydzielonych liniami rozgraniczającymi, na których dopuszcza się lokalizację zabudowy,

11) nośniku reklamy – należy przez to rozumieć wolnostojące, trwale związane z gruntem urządzenia reklamowe, nie pełniące jednocześnie innych funkcji,

12) nowym budynku – należy przez to rozumieć budynek, którego pozwolenie na budowę może być wydane w oparciu o niniejszy plan,

13) osuwisku – należy przez to rozumieć warstwy$^{k}$ Q określone tak na Mapie Geologicznej Polski w skali 1:50000 ark. Wisła (iły, gliny, gliny z gruzem skalnym oraz głazami i blokami, pakiety osuniętego fliszu – koluwialne) oraz tereny określone w „Katalogu osuwisk województwa katowickiego” z 1975 r. jako osuwiska aktywne w momencie rejestracji, osuwiska zagrażające i osuwiska nieczynne bądź ustabilizowane,

14) planie – należy przez to rozumieć ustalenia niniejszego miejscowego planu zagospodarowania przestrzennego,

15) przeznaczeniu dopuszczalnym – należy przez to rozumieć inny niż podstawowy, uzupełniający sposób użytkowania terenów dopuszczany w obrębie obszaru wyznaczonego liniami rozgraniczającymi, przy czym w przypadku terenów przeznaczonych do zabudowy dopuszczany sposób zagospodarowania i zabudowy powierzchni działki budowlanej,

16) przeznaczeniu podstawowym – należy przez to rozumieć ustalony w planie przeważający sposób użytkowania terenów w obrębie obszaru wyznaczonego liniami rozgraniczającymi, przy czym w przypadku terenów przeznaczonych do zabudowy przeważający sposób zagospodarowania i zabudowy powierzchni działki budowlanej,

17) rysunku planu - należy przez to rozumieć załącznik graficzny do niniejszej uchwały w skali 1:2000,

18) starodrzewiu – należy przez to rozumieć drzewostan powyżej 100 lat, o średniej pierśnicy zazwyczaj powyżej 50 cm, który przekroczył już najlepszy wiek do odnowienia i użytkowania.

19) terenach ogrodów przydomowych – należy przez to rozumieć część powierzchni wydzielonych lub planowanych do wydzielenia działek budowlanych lub powierzchnie zieleni biologicznie czynnej towarzyszącej terenom przeznaczonym do zabudowy,

20) terenach zagrożonych osuwaniem mas ziemnych – należy przez to rozumieć obszary określone w „Katalogu osuwisk województwa katowickiego" z 1975 r., jako obszary predysponowane do powstawania różnego typu osuwisk,

21) terenie – należy przez to rozumieć obszar ograniczony liniami rozgraniczającymi na rysunku planu i opisany symbolem,

22) terenach zalewowych – należy przez to rozumieć tereny zagrożeń powodziowych wynikające z dotychczas opracowanych dokumentów, raportów i opracowań oraz wiedzy historycznej,

23) tradycyjnych pokryciach dachów – należy przez to rozumieć pokrycia dachów wykonane z materiałów tradycyjnych takich jak: dachówka ceramiczna, gont drewniany, blacha na rąbek stojący itp.

24) uchwale - należy przez to rozumieć niniejszą uchwałę Rady Miasta Wisła,

25) użytkowaniu terenu - należy przez to rozumieć rzeczywistą lub planowaną funkcję terenu lub sposób jego wykorzystania,

26) zabudowie agroturystycznej – należy przez to rozumieć zabudowę w gospodarstwie rolnym o powierzchni minimum 1 ha użytków rolnych w jednym kompleksie stanowiącym całość gospodarczą, w którym prowadzi się również działalność w zakresie usług turystyki – to jest usług hotelarskich oraz wszystkich innych usług świadczonych turystom lub odwiedzającym,

27) zabudowie sportowo - rekreacyjnej – należy prze to rozumieć kubaturowe i terenowe obiekty służące uprawianiu sportu, rekreacji i wypoczynkowi, a także turystyce i krajoznawstwu, w tym także stanowiące bazę gastronomiczną, wraz z niezbędnymi urządzeniami technicznymi oraz funkcjami uzupełniającymi pozwalającymi na prawidłową organizację działalności podstawowej i obsługę użytkowników.

**§ 3.** Ustala się następujące rodzaje przeznaczeń terenów opisanych następującymi symbolami:

1) **MN1** – tereny zabudowy mieszkaniowej jednorodzinnej na wysokości poniżej 550 m n.p.m.

2) **MN2** – tereny zabudowy mieszkaniowej jednorodzinnej na wysokości powyżej 550 m n.p m.

3) **MW** – tereny zabudowy mieszkaniowej wielorodzinnej

4) **RM** – tereny zabudowy zagrodowej i agroturystycznej

5) **MP** – tereny domów wczasowych i pensjonatów

6) **U** – tereny zabudowy usługowej

7) **US1** – tereny sportu i rekreacji z zabudową kubaturową

8) **US2** – tereny sportu i rekreacji z budowlami i urządzeniami sportowo-rekreacyjnymi

9) **P** – tereny obiektów produkcyjnych, składów i magazynów

10) **PE** – tereny eksploatacji powierzchniowej

11) **R** – tereny rolnicze

12) **ZŁ** – tereny łąk i pastwisk

13) **ZP** – tereny zieleni urządzonej

14) **ZC** – tereny cmentarzy

15) **ZM** – tereny ogrodów przydomowych

16) **ZL** – tereny lasów i zadrzewień

17) **WS** – tereny wód powierzchniowych

18) **KD** – tereny komunikacji, w tym:

a) **KDG** – drogi publiczne klasy „główna”

b) **KDZ** – drogi publiczne klasy „zbiorcza”

c) **KDL** – drogi publiczne klasy „lokalna”

d) **KDD** – drogi publiczne klasy „dojazdowa”

e) **KDX** – drogi pieszo-jezdne

f) **KDW** – drogi wewnętrzne

19) **KDP** – tereny parkingów

20) **IT** – tereny infrastruktury technicznej, w tym:

a) **ITW** – tereny infrastruktury technicznej – wodociągi

b) **ITE** – tereny infrastruktury technicznej – elektroenergetyka

c) **ITK** – tereny infrastruktury technicznej – kanalizacja

d) **ITG** – tereny infrastruktury technicznej – gazownictwo

## Rozdział 2.
## Zasady ochrony i kształtowania ładu przestrzennego

**§ 4.** 1. Ustala się następujące zasady kształtowania zabudowy i zagospodarowania terenów:

1) kolorystyka dachów musi być realizowana w gamie kolorów czerwieni, brązu i grafitu,

2) zachowanie minimalnych odległości nowych budynków:

a) od dróg wojewódzkich, powiatowych i gminnych zgodnie z przepisami odrębnymi,

b) od brzegów cieków wodnych – 5,0 m,

c) z zastrzeżeniem lit. d odległość nowych budynków mieszkalnych, domów wczasowych i pensjonatów, nowych budynków w zabudowie zagrodowej i agroturystycznej od granic lasów nie może być mniejsza niż 20,0 m, a nowych budynków sportowo – rekreacyjnych, usługowych i produkcyjnych – 12,0 m,

d) dopuszcza się mniejsze odległości nowych budynków od granic lasów, o których mowa w lit. c, w przypadkach wydzieleń działek budowlanych istniejących przed dniem wejścia w życie niniejszego planu, oraz pod warunkiem zachowania odległości tych budynków od granic lasów zgodnie z przepisami odrębnymi dotyczącymi bezpieczeństwa pożarowego,

3) konieczność zachowania nieprzekraczalnych linii zabudowy zgodnie z rysunkiem planu,

4) konieczność zachowania warunków grodzenia nieruchomości przyległych do powierzchniowych wód publicznych zgodnie z przepisami odrębnymi wynikającymi z prawa wodnego,

5) zabrania się realizacji:

a) dachów budynków z przesunięciem poziomu połaci w kalenicy,

b) ogrodzeń z prefabrykowanymi przęsłami betonowymi przy drogach publicznych,

6) ustala się następujące zasady sytuowania nośników reklamowych i innego rodzaju reklam:

a) nośniki reklamowe nie mogą być sytuowane w sposób utrudniający widoczność kierowcom pojazdów na drogach, szczególne w rejonach skrzyżowań dróg,

b) z zastrzeżeniem lit. c reklamy i szyldy, jako elementy zewnętrznej informacji wizualnej mogą być umieszczane na ścianach budynków na wysokości ich parterów,

c) bilbordy mogą być umieszczane wyłącznie na terenach wskazanych w planie do zabudowy, a ich usytuowanie nie może tworzyć zakłóceń w odbiorze krajobrazu terenów przyrodniczych.

2. Dopuszcza się możliwość rozbudowy, nadbudowy i przebudowy budynków istniejących oraz wymianę kubatury zgodnie z parametrami i wskaźnikami zabudowy i zagospodarowania terenów, ustalonymi w planie dla poszczególnych rodzajów przeznaczenia terenów, bądź przy nieprzekroczeniu parametrów i wskaźników zabudowy i zagospodarowania stanu istniejącego w dniu uchwalenia planu.

## Rozdział 3.
## Zasady ochrony środowiska, przyrody i krajobrazu kulturowego

**§ 5.** 1. W granicach planu występują następujące obszary podlegające ochronie na podstawie przepisów odrębnych:

1) Rezerwat przyrody „Wisła”,

2) Rezerwat przyrody „Barania Góra”,

3) obszar Natura 2000 „Beskid Śląski” kod PLH 240005,

4) Park Krajobrazowy Beskidu Śląskiego wraz z otuliną,

5) stanowisko dokumentacyjne „Jaskinia Miecharska”,

6) pomniki przyrody:

a) lipa drobnolistna, Wisła ul. Malinka 119, Orzeczenie prezydium WRN w Katowicach z dnia 11.06.1959r. R-OP-b/18/59,

b) cis pospolity, Wisła Malinka, ul. Niedźwiedzia 1, Orzeczenie prezydium WRN w Katowicach z dnia 19.08.1953r. RL 13/105/53,

c) cis pospolity, Wisła Malinka 121, Orzeczenie prezydium WRN w Katowicach z dnia 19.08.1953r. RL 13/107/53,

d) skały grzybowe, Nadleśnictwo Wisła oddz. 78f, Orzeczenie prezydium WRN w Katowicach z dnia 23.10.1958r. L.O. 13b/33/58,

e) skały grzybowe, na grzbiecie górskim pod szczytem Kiczory (oddział 117d), Orzeczenie prezydium WRN w Katowicach z dnia 23.10.1958r. L.O. 13b/34/58,

f) grupa skałek pod Równem, grzbiet górski pomiędzy Istebną a Wisłą (oddział 56b), Orzeczenie prezydium WRN w Katowicach z dnia 23.10.1958r. L.O. 13b/35/58,

g) skały Na Kobylej, Orzeczenie prezydium WRN w Katowicach z dnia 23.10.1958r. L.O. 13b/36/58,

h) Jaskinia Malinowska, Decyzja Wojewody Bielskiego nr RL9-op-7141p/6/80 z dn. 02.12.1980r.

2. Granice obszarów o których mowa w ust. 1 pkt 1÷6 pokazano graficznie na rysunku planu.

3. Dla obszarów o których mowa w ust. 1 pkt 1÷6 należy respektować powołujące je rozporządzenia i uchwały.

4. Ustala się ochronę środowiska, przyrody i krajobrazu kulturowego poprzez:

1) racjonalne gospodarowanie zasobami przyrody, utrzymanie równowagi przyrodniczej, ochronę walorów krajobrazowych,

2) nakaz stosowania do celów grzewczych, technologicznych, przygotowywania posiłków i ciepłej wody użytkowej paliw niepowodujących przekroczenia aktualnych na dzień uchwalenia planu norm ochrony środowiska.

5. W zakresie ochrony przed hałasem ustala się, że poziom dźwięku przenikającego do środowiska nie może przekraczać dopuszczalnych wartości określonych w przepisach odrębnych, przy czym:

1) tereny o symbolach **MN1** i **MN2** należy traktować, jako tereny zabudowy mieszkaniowej jednorodzinnej,

2) tereny o symbolach **MW** należy traktować, jako tereny zabudowy mieszkaniowej wielorodzinnej i zamieszkania zbiorowego,

3) tereny o symbolach **RM** należy traktować, jako tereny zabudowy zagrodowej.

4) tereny o symbolu **MP** należy traktować, jako tereny zabudowy mieszkaniowej jednorodzinnej.

5) tereny o symbolach **U**, na których istnieją lub będą zlokalizowane szkoły, przedszkola i żłobki należy traktować jak tereny zabudowy związanej ze stałym lub wielogodzinnym pobytem dzieci i młodzieży,

6) tereny o symbolach **U**, na których lokalizowane będą domy opieki należy traktować, jako tereny domów opieki.

6. W zakresie gospodarki odpadami ustala się nakaz prowadzenia gospodarki odpadami zgodnie z planami gospodarki odpadami.

7. W zakresie ochrony wód powierzchniowych ustala się konieczność zapewnienia dostępu do wody przez właścicieli nieruchomości przyległych do powierzchniowych wód publicznych zgodnie z przepisami odrębnymi wynikającymi z prawa wodnego.

## Rozdział 4.
## Zasady ochrony dziedzictwa kulturowego i zabytków oraz dóbr kultury współczesnej

**§ 6.** 1. Ustala się zasady ochrony dziedzictwa kulturowego i zabytków poprzez przepisy dotyczące zabytków wpisanych do rejestru zabytków, obiektów zabytkowych nie wpisanych do rejestru zabytków, stref ochrony konserwatorskiej zabytków i archeologicznych.

2. Następujące obiekty wpisane do rejestru zabytków podlegają ochronie na zasadach ustalonych przepisami odrębnymi:

1) dawny zameczek myśliwski Habsburgów, obecnie Oddział PTTK Wisła, ul. Lipowa nr 4a, nr rejestru A-500/87,

2) wieża kościoła p.w. Znalezienia Krzyża Świętego, ul. Kopydło nr 103A, nr rejestru A - 740/66.

3. Następujące obiekty będące zabytkami architektury i budownictwa ujęte w gminnej ewidencji zabytków podlegają ochronie na zasadach ustalonych przepisami odrębnymi:

1) budynki mieszkalne, ul. 1 Maja, 27, 32,33, 34, 87,

2) budynek mieszkalny i gospodarczy przy domu (pijalni piwa), ul.1 Maja 8,

3) dawny pensjonat FWP „Orlik 3”, ul.1 Maja 19,

4) dworzec kolejowy PKP Wisła- Uzdrowisko, ul.1 Maja 69,

5) „Willi Montana”, ul. 1Maja 71,

6) altana drewniana przy „Willi Montana”, ul.1 Maja 71,

7) budynek mieszkalny, ul. 11 Listopada 47,

8) willa "Bajka", ul. 11 Listopada 7,

9) dom "Chatka", ul.11 Listopada 27,

10) pensjonat "Lotos", ul.11 Listopada 31,

11) dom - willa "Dąbrówka", al. Ks. Bpa J. Bursche 16,

12) budynki mieszkalne, al. Ks. Bpa J. Bursche 5, 19,

13) willa "Zacisze" al. Ks. Bpa J. Bursche 21,

14) willa "Pod Jaworem" al. Ks. Bpa J. Bursche 27,

15) willa al. Ks. Bpa J. Bursche 35,

16) dom, ul. Branców 4,

17) budynek mieszkalny i gospodarczy, ul. Branców 6,

18) budynek mieszkalny, ul. Branców 8,

19) budynki mieszkalne, ul. Brzegowa 2, 6,

20) budynki mieszkalne, ul. Bukowa 1, 12,

21) pensjonat "Silesia", ul. Bukowa 4,

22) most kolejowy przez Wisłę, Bulwar Słoneczny,

23) dawne leśniczówki, ul. Czarna Wisełka 1, 3,

24) chata góralska , ul. Czarne 3a,

25) budynek mieszkalno-inwentarski , ul. Czarne 3a,

26) budynki Nadleśnictwa Wisła, ul. Czarne 6,

27) dom wczasowy „Pod Baranią", ul. Czarne 12,

28) dawna gospoda, ul. Czarne 18,

29) wiadukt kolejowy, ul. Dworcowa,

30) budynek mieszkalny, ul. Dworcowa 10,

31) budynki mieszkalne, ul. Dziechcinka 1, 12, 13, 16, 17, 18, 20, 25,

32) Dom Wczasowy "Orlik", ul. Dziechcinka 3,

33) Dom Wczasowy "Orlik 2", ul. Dziechcinka 5,

34) pensjonat, ul. Dziechcinka 23,

35) dom - Pensjonat "Storczyk", ul. Dziechcinka 24,

36) pensjonat, ul. Dziechcinka 40,

37) pensjonat - Willa "Kaskada", ul. Dziechcinka 44,

38) pensjonat "Ślązaczka", ul. Dziechcinka 50,

39) wiadukt kolejowy, ul. Dziechcinka,

40) budynki mieszkalne, ul. Głębce 2, 7, 8, 81,

41) dom - pensjonat "Elżbietanka 2", ul. Głębce 9,

42) dom "Teklusia", ul. Głębce 59,

43) budynki mieszkalne, ul. Gościejów 5, 13, 35,

44) dom wczasowy dla księży, ul. Górnośląska 1,

45) pensjonat "Almira", ul. Górnośląska 1a,

46) willa "Smoleniówka", ul. Górnośląska 11,

47) budynek mieszkalny, ul. Górnośląska 13,

48) dom Sióstr Elżbietanek z kaplicą Św. Wincentego, ul. Górnośląska 16,

49) dom - Willa "Romusia", ul. Groniczek 1,

50) pensjonat "Jodła", ul. Groniczek 2,

51) kaplica cmentarna oraz dwie tablice murowane na fasadzie kaplicy na cmentarzu ewangelicko-augsburskim, ul. Groniczek 4,

52) dawna remiza strażacka, ul. Jawornik 43a,

53) budynki mieszkalne, ul. Jawornik 48, 60,

54) dawna gospoda (ob. Bar "Jawornik"), ul. Jawornik 64,

55) budynek mieszkalny, ul. Jurzyków 16,

56) budynki mieszkalne, ul. Kasztanowa 1, 3, 8, 9, 12,

57) budynek mieszkalny, ul. Klonowa 1, 3,

58) willa "Joanna", ul. Konopnickiej 10, 12,

59) budynki mieszkalne, ul. Konopnickiej 15, 19, 21,

60) budynki mieszkalne, ul. Kopydło17, 43, 81, 91, 93, 107, 115,

61) budynek mieszkalny i kuźnia, ul. Kopydło 27,

62) pensjonat "Pod kasztanem" (dawna "Małgorzatka"), ul. Kopydło 103,

63) strażnica WOP, ul. Kopydło 51,

64) budynki mieszkalne, ul. Kręta 1, 4,

65) budynek mieszkalny, ul. Lipowa 1,

66) budynek mieszkalny, ul. Lipowa 13,

67) dom "Dworek", ul. Lipowa 5,

68) kościół paraf. P.w. Wniebowzięcia NMP, ul. Lipowa 7,

69) willa "Słoneczna ", ul. Lipowa 10,

70) wiadukt kolejowy, ul. Lipowa,

71) budynki mieszkalne, ul. Malinka 38, 95, 101,

72) budynek mieszkalny („Chata Paprocie”) i stodoła drewniano-murowana, ul. Malinka 42,

73) zagroda gospodarska - dom i stodoła, ul. Malinka 107,

74) budynek mieszkalno-gospodarczy, ul. Nowa ,

75) dom własny dr Juliana Ochorowicza, ul. Ochorowicza 6,

76) budynki mieszkalne, ul. Ochorowicza 9, 16,

77) budynki mieszkalne, ul. Olimpijska 8, 14,

78) park kąpielowy, ul. Olimpijska,

79) budynek mieszkalny, Os. Mrózków 10A,

80) dawne schronisko letnie, Os. Bajcary 1,

81) dom - dawny Pensjonat "Malinka", Os. Bajcary 2,

82) budynek mieszkalny, Os. Bajcary 4,

83) budynek mieszkalny, Os. Głębce Górne 1,

84) budynki mieszkalne, Os. Jarzębata 16, 23,

85) budynek gospodarczy, Os. Jarzębata 19,

86) budynek mieszkalny, ul. Przykopa 3,

87) budynek mieszkalny, ul. Reymonta 9,

88) budynki mieszkalne, ul. Skolnity 1, 3,

89) Schronisko "Soszów", ul. Soszowska 10,

90) budynek mieszkalny ("Biały Dom"), ul. Spacerowa 1,

91) budynek mieszkalny murowany pensjonat „Arka”, dawn. „Wierchy”, ul. Spacerowa 4,

92) budynki mieszkalne, ul. Spacerowa 5, 11, 28,

93) Pensjonat "Wierchy 3", ul. Spacerowa 14,

94) budynki mieszkalne, ul. Spokojna 3, 12,

95) pensjonat "Elżbietanka", ul. Spokojna 11,

96) budynki mieszkalne, ul. Strażacka 15, 16, 19,

97) budynki mieszkalne, ul. Turystyczna 1, 2, 4, 6, 9, 50, 54,

98) wiadukt kolejowy nad ul. Turystyczną,

99) dom – willa „Zdrój”, ul. Turystyczna 10,

100) schronisko na Stożku, ul. Turystyczna 19,

101) budynek mieszkalny „Villa Japonica”, ul. Turystyczna 32,

102) most kolejowy żelazny nad rzeką Wisłą, ul. Ustrońska,

103) przystanek kolejowy Wisła – Obłaziec 13, ul. Ustrońska,

104) budynek mieszkalny, ul. Wańkowska 5,

105) budynki mieszkalne, ul. Willowa 2, 4,

106) budynek mieszkalny, ul. Wypoczynkowa 4,

107) budynek gospodarczy (obora-stodoła), ul. Wyzwolenia 13,

108) dawna karczma drewniana (obecnie sklep), ul. Wyzwolenia 57,

109) budynki mieszkalne, ul. Wyzwolenia 14, 20, 27, 34, 44, 52, 54, 72, 92, 106,

110) dom - pensjonat, ul. Wyzwolenia 19,

111) dom - pensjonat „Blanka”, ul. Wyzwolenia 74,

112) dom - pensjonat "Ewunia", ul. Wyzwolenia 100,

113) dom - pensjonat „Belweder”, ul. Wyzwolenia 48,

114) dom- pensjonat "Jawa", ul. Wyzwolenia 90,

115) oficyna pensjonatu „Ewunia”, ul. Wyzwolenia 100,

116) budynek mieszkalny i budynek gospodarczy, ul. Zjazdowa 9a.

4. Zakres ochrony konserwatorskiej obiektów i założeń wymienionych w ust. 3 obejmuje:

   1) nakaz zachowania brył budynków i budowli, detali architektonicznych elewacji, tradycyjnych pokryć dachów oraz kształtów dachów,

   2) dopuszczenie możliwości wymiany stolarki w obiektach pod warunkiem zachowania istniejącej formy stolarki i elewacji budynku,

   3) dopuszczenie możliwości przekształceń mających na celu dostosowanie obiektów do współczesnych standardów użytkowych przy uwzględnieniu cech obiektów wymienionych w pkt 1,

   4) zakaz ocieplania elewacji budynków drewnianych oraz elewacji frontowej i bocznych budynków murowanych,

   5) zakaz lokalizacji technicznego wyposażenia obiektów (klimatyzatory, anteny, maszty) w sposób pogarszający walory ekspozycyjne obiektów,

   6) nakaz zachowania wartościowego starodrzewu w granicach parceli oraz układu kompozycyjnego obiektów.

5. Ustala się konieczność ochrony następujących kapliczek i pomników ujętych w gminnej ewidencji zabytków:

   1) kapliczka przydrożna, ul. Głębce 59,

   2) pomniki nagrobne: Michejdów, Pawła Raszki - wójta Wisły, Michała i Pawła Cieślarów, ks. Michała i Karoliny Kupferschmidt, ks. Gustawa i Berty Kupferschmidt, Bogumiła Hoffa - odkrywcy Wisły, Pawła Pilcha (krzyż żeliwny), Józefa, Edwarda Kryśko-Korniluk i Anny Kryśko, na cmentarzu ewangelicko –augsburskim, ul. Groniczek 4,

   3) pomniki nagrobne: Lehoskiego - pastora zboru ewangelickiego, Stanisława Kopczyńskiego – twórcy higieny szkolnej, Zygmunta Wasilewskiego - senatora RP i pisarza, Tadeusza Głodzińskiego i Rudolfa Galusa, artysty malarza Czesława Kuryatto, Władysława i Jarosława Witold- Alexandrowiczów,

grobowiec rodziny Kossobudzkich oraz grobowiec rodziny Halamów, na cmentarzu paraf. przy kościele p.w. Wniebowzięcia NMP, ul. Lipowa 7.

6. Zakres ochrony konserwatorskiej kapliczek i pomników wymienionych w ust. 5 obejmuje ich zachowanie, restauracje i konserwację oraz zachowanie starodrzewu w promieniu do 5,0 m od chronionych kapliczek i pomników.

7. Ustala się konieczność ochrony następujących cmentarzy ujętych w gminnej ewidencji zabytków:

   1) cmentarz parafialny parafii ewangelicko - augsburskiej, ul. Groniczek 4,

   2) cmentarz parafialny przy kościele pw Wniebowzięcia NMP, ul. Lipowa 7.

8. Zakres ochrony konserwatorskiej cmentarzy wymienionych w ust. 7 obejmuje nakaz zachowania układu kompozycyjnego cmentarza, wartościowych elementów zieleni, historycznych ogrodzeń, bram i nagrobków zabytkowych.

9. W przypadku podejmowania budowy i robót budowlanych, rozumianych w myśl ustawy prawo budowlane, oraz wszelkich działań przy lub w otoczeniu zabytków, o których mowa w ustawie z dnia 23 lipca 2003 r. o ochronie zabytków i opiece nad zabytkami obowiązują przepisy przywołanych ustaw.

10. Ustala się następujące strefy ochrony konserwatorskiej w granicach opracowania planu:

    1) strefy „A" – pełnej ochrony konserwatorskiej obejmujące:

       a) zabudowę siedliskową osiedla Bajcary wraz z zabytkowymi budynkami nr 1, 2, 4,

       b) zabudowę siedliskową przy ul. Branców wraz z zabytkowymi budynkami nr 4, 8 (mieszkalne) i nr 6 (mieszkalny i gospodarczy),

       c) dawny zamek myśliwski Habsburgów z Baraniej Góry, obecnie schronisko PTTK Wisła Centrum w granicach parcel nr 51/4, 51/5, 51/8,

    2) strefy „OW" – obserwacji archeologicznej obejmujące:

       a) obszar ochrony stanowisk archeologicznych ujętych w gminnej ewidencji zabytków podlegających ochronie na zasadach ustalonych przepisami odrębnymi:

          - stanowisko nr 1 na obszarze AZP nr 111-46,

          - stanowisko nr 2 na obszarze AZP nr 111-46,

          - stanowisko nr 4 na obszarze AZP nr 111-46,

          - stanowisko nr 5 na obszarze AZP nr 111-46,

          - stanowisko nr 2 na obszarze AZP nr 111-47,

          - stanowisko nr 3 na obszarze AZP nr 112-46,

          - stanowisko nr 1 na obszarze AZP nr 112-47,

       b) obszar ochrony stanowisk archeologicznych w promieniu 40 m od centrum stanowiska.

11. W strefach „A", o których mowa w ust. 10 pkt 1 ustala się:

    1) nakaz konserwacji i rewaloryzacji elementów zabytkowej struktury przestrzennej,

    2) nakaz utrzymania tradycyjnych form zabudowy (tradycyjnej architektury, gabarytów i powierzchni zabudowy) oraz tradycyjnego sposobu zagospodarowania siedliska,

    3) zakaz lokalizacji dominant w formie masztów, wież, wolnostojących nośników reklamowych.

12. W strefach „OW", o których mowa w ust. 10 pkt 2 roboty ziemnie mogą podlegać ograniczeniom związanym z koniecznością przeprowadzenia badań bądź nadzorów archeologicznych zgodnie z przepisami odrębnymi.

## Rozdział 5.
## Wymagania wynikające z potrzeb kształtowania przestrzeni publicznych

**§ 7.** 1. Ustala się, że przestrzeń publiczną obszaru opracowania poza terenami dróg publicznych w ich liniach rozgraniczających stanowiły będą tereny opisane na rysunku planu następującymi symbolami o następującym przeznaczeniu:

1) **ZP** – tereny zieleni urządzonej,

2) otoczenie budynków użyteczności publicznej na terenach o symbolach **U,**

3) otoczenie obiektów użyteczności publicznej na terenach sportowo – rekreacyjnych, o symbolach **US1 i US2**.

2. Na terenach wymienionych w ust. 1 dopuszcza się możliwość lokalizacji tymczasowych obiektów usługowo – handlowych funkcjonujących w trakcie organizacji imprez, zawodów i uroczystości.

3. Na terenach **ZP** dopuszcza się możliwość lokalizacji tymczasowych urządzeń rozrywkowych w trakcie organizacji imprez, zawodów i uroczystości.

## Rozdział 6.
## Zasady i warunki scalania i podziału nieruchomości

**§ 8.** 1. Nie określa się granic obszarów wymagających przeprowadzenia scaleń i podziałów nieruchomości.

2. Określa się zasady scalania i podziału nieruchomości:

1) minimalne powierzchnie działek - 100,0m$^2$,

2) minimalna szerokość frontu działek - 10,0 m,

3) kąt położenia granic działek w stosunku do pasa drogowego w przedziale 70°÷110°.

## Rozdział 7.
## Zasady modernizacji, rozbudowy i budowy systemów komunikacji

**§ 9.** 1. W zakresie systemu komunikacji kołowej ustala się możliwość zachowania, modernizacji i budowy dróg o symbolach **KDG** dla dróg klasy „główna”, o symbolach **KDZ** dla dróg klasy „zbiorcza”, o symbolach **KDL** dla dróg klasy „lokalna”, o symbolach **KDD** dla dróg klasy „dojazdowa”, o symbolach **KDX** dla dróg pieszo-jezdnych i o symbolach **KDW** dla dróg wewnętrznych.

2. Z zastrzeżeniem ust. 3 ustala się następujące szerokości terenów w liniach rozgraniczających dróg:

1) dla dróg o symbolach **KDG** – 30,0 m,

2) dla dróg o symbolach **KDZ** – 20,0 m,

3) dla dróg o symbolach **KDL** – 12,0 m,

4) dla dróg o symbolach **KDD** – 10,0 m,

5) dla dróg o symbolach **KDX** – 6,0 m,

6) dla dróg o symbolach **KDW** – 6,0 m.

3. Dopuszcza się inne szerokości dróg w liniach rozgraniczających, o których mowa w ust. 2, zgodnie z rysunkiem planu oraz przepisami odrębnymi, w przedziale:

1) dla dróg o symbolach **KDG** – 15,0 m ÷ 40,0 m,

2) dla dróg o symbolach **KDZ** – 12,0 m ÷ 30,0 m,

3) dla dróg o symbolach **KDL** – 10,0 m ÷ 20,0 m,

4) dla dróg o symbolach **KDD** – 8,0 m ÷ 12,0 m,

5) dla dróg o symbolach **KDW** i dróg pieszo-jezdnych o symbolach **KDX** – 4,0 m ÷ 8,0 m.

4. Ustala się następujące wskaźniki niezbędnych ilości miejsc parkingowych:

1) dla obiektów handlowych – 15 miejsc na 1000 m$^2$ powierzchni użytkowej,

2) dla obiektów gastronomii i rozrywki – 30 miejsc na 100 miejsc konsumpcyjnych,

3) dla hoteli, moteli i pensjonatów – 30 miejsc na 100 miejsc noclegowych,

4) dla biur – 30 miejsc na 1000 $m^2$ powierzchni użytkowej,

5) dla lokali rozrywkowych – 30 miejsc na 100 miejsc widowiskowych,

6) dla obiektów sportowo-rekreacyjnych – 30 miejsc na 100 użytkowników,

7) dla zabudowy mieszkaniowej – 1 miejsce na 1 mieszkanie,

8) dla zabudowy produkcyjnej – 25 miejsc na 100 zatrudnionych,

9) dla obiektów sakralnych – 10 miejsc na 100 miejsc siedzących.

5. Ilość miejsc parkingowych wyliczoną zgodnie z ust. 4 należy zapewnić w ramach poszczególnych inwestycji lub na terenach w odległości do 300 m od granic terenów tych inwestycji.

6. Ustala się możliwość dwupoziomowego skrzyżowania drogi o symbolu **A7KDZ** z linią kolejową.

7. Na terenach położonych w sąsiedztwie linii kolejowej będących na obszarze objętym planem terenami zamkniętymi należy uwzględnić warunki ich zabudowy i zagospodarowania w strefach ochronnych, zgodnie z przepisami odrębnymi.

## Rozdział 8.
## Zasady modernizacji, rozbudowy i budowy systemów infrastruktury technicznej

**§ 10.** 1. W zakresie przebiegu i lokalizacji infrastruktury technicznej ustala się:

1) na obszarze planu uwzględnienie istniejącej sieci i urządzeń infrastruktury technicznej wraz ze strefami izolacyjnymi i sanitarnymi określonymi odrębnymi przepisami,

2) dopuszczenie modernizacji, przebudowy i rozbudowy sieci i urządzeń,

3) przebudowę oraz budowę nowych sieci zgodnie z poniższymi zasadami:

a) przebieg sieci winien być projektowany w liniach rozgraniczających dróg,

b) inny przebieg dopuszcza się jedynie ze względów technologicznych.

2. W zakresie zaopatrzenia w wodę ustala się:

1) zaopatrzenie w wodę z sieci wodociągowej,

2) dopuszczenie uzupełniającego poboru wody ze studni przydomowych pod warunkiem zachowania jakości wody odpowiadającej przepisom sanitarnym.

3. W zakresie odprowadzania ścieków ustala się:

1) z zastrzeżeniem pkt 2 odprowadzenie ścieków bytowych do ogólnomiejskiej kanalizacji sanitarnej,

2) poza granicami zasięgu istniejącej sieci oraz do czasu realizacji sieci kanalizacyjnej zgodnie z projektem „Rozbudowa sieci wodociągowej i kanalizacji sanitarnej w aglomeracji Wisła – etap III” dopuszcza się:

a) gromadzenie ścieków w szczelnych osadnikach z czasowym ich opróżnianiem,

b) odprowadzanie ścieków do przydomowych oczyszczalni ścieków.

4. W zakresie zaopatrzenia w gaz ustala się:

1) dopuszczenie utrzymania zaopatrzenia terenów w gaz dostarczany sieciowo,

2) dopuszczenie zaopatrzenia terenów w gaz płynny,

3) nakaz zachowania odległości budynków od istniejących gazociągów zgodnie z obowiązującymi przepisami odrębnymi.

5. W zakresie zaopatrzenia w energię elektroenergetyczną ustala się:

1) zachowanie przebiegu i możliwość rozbudowy istniejących linii napowietrznych wysokiego napięcia,

2) zachowanie przebiegu i możliwość rozbudowy istniejących linii napowietrznych i kablowych średniego i niskiego napięcia,

3) dopuszczenie budowy nowych stacji transformatorowych lub wymiany istniejących jednostek transformatorowych na obiekty o większej mocy,

4) konieczność zachowania odległości budynków od istniejących sieci elektroenergetycznych zgodnie z obowiązującymi przepisami odrębnymi,

5) możliwość budowy napowietrznej dwutorowej linii energetycznej 110 kV Wisła – Istebna w granicach strefy orientacyjnie pokazanej na rysunku planu.

6. W zakresie zapatrzenia w ciepło, dopuszcza się zaopatrzenie budynków z indywidualnych lokalnych i centralnych systemów grzewczych spełniających wymogi emisji zanieczyszczeń do środowiska.

7. W zakresie telekomunikacji ustala się możliwość realizacji sieci i urządzeń telekomunikacyjnych, jako inwestycji celu publicznego w ramach uzbrojenia poszczególnych terenów objętych planem.

## Rozdział 9.
## Granice i sposoby zagospodarowania terenów lub obiektów podlegających ochronie na podstawie odrębnych przepisów, w tym terenów górniczych, a także obszarów szczególnego zagrożenia powodzią oraz zagrożonych osuwaniem się mas ziemnych

**§ 11.** 1. W granicach obszaru objętego planem występują Główne Zbiorniki Wód Podziemnych nr 347 Dolina rzeki Górna Wisła i 348 Zbiornik warstw Godula (Beskid Śląski).

2. Dla terenów zalewowych określonych graficznie na rysunku planu i przeznaczonych do zabudowy ustala się zakaz realizacji budynków z podpiwniczeniem oraz konieczność realizacji parterów budynków na wysokości minimum 1,0 m ponad rzędną wody powodziowej o prawdopodobieństwie przewyższenia p=1%.

3. Na obszarze objętym planem występują osuwiska oraz tereny zagrożone ruchami masowymi ziemi, pokazane graficznie na rysunku planu.

4. Na terenach, o którym mowa w ust. 3 ustala się:

1) przekształcenie terenu jedynie w sposób zachowujący w maksymalnym stopniu naturalne ukształtowanie oraz nie generujący odtworzenia ruchów osuwiskowych,

2) nakaz stosowania rozwiązań technicznych i technologicznych zapewniających stabilność podłoża w szczególności przy realizacji inwestycji infrastrukturalnych i komunikacyjnych,

3) nakaz takiego kształtowania powierzchni terenu, który nie spowoduje stagnacji wód opadowych,

4) nakaz odprowadzania wód opadowych szczelnym systemem rowów,

5) zakaz wprowadzania wód opadowych i ścieków bezpośrednio do gruntu,

6) zagospodarowanie powierzchni biologicznie czynnej zielenią dobrze wiążącą grunt.

5. Na terenach, o których mowa w ust. 3 lokalizacja zabudowy może podlegać ograniczeniom związanym z koniecznością przeprowadzenia oceny warunków geologicznych zgodnie z przepisami odrębnymi.

6. W granicach planu występuje złoże „Obłaziec – Gahura” oraz obszar i teren górniczy „Obłaziec 1” pokazane graficznie na rysunku planu.

7. W granicach terenu górniczego, o którym mowa w ust. 6 ustala się konieczność uwzględniania przepisów określonych w koncesji zakładu górniczego dotyczących przebudowy istniejących i budowy nowych obiektów budowlanych.

## Rozdział 10.
## Sposoby i terminy tymczasowego zagospodarowania, urządzenia i użytkowania terenów

**§ 12.** Ustala się, że do czasu zagospodarowania, urządzenia i użytkowania terenów zgodnie z ustaleniami planu dopuszcza się zachowanie dotychczasowego zagospodarowania, urządzenia i użytkowania terenu.

## Rozdział 11.
## Przepisy dla zbiorów terenów o tym samym przeznaczeniu

**§ 13.** Z zastrzeżeniem przepisów § 11 dla terenów o symbolach **MN1** i **MN2 -** zabudowy mieszkaniowej jednorodzinnej ustala się :

1) przeznaczenie podstawowe:

a) zabudowa mieszkaniowa jednorodzinna na wysokości poniżej 550 m n.p.m. na terenach o symbolu **MN1**,

b) zabudowa mieszkaniowa jednorodzinna na wysokości powyżej 550 m n.p.m. na terenach o symbolu **MN2**,

2) przeznaczenia dopuszczalne:

a) obiekty i pomieszczenia usługowe i użyteczności publicznej, pensjonaty,

b) domy wielorodzinne na terenach o symbolach **MN1**,

c) dojazdy, ciągi pieszo-jezdne, drogi wewnętrzne, miejsca parkingowe, ścieżki rowerowe i chodniki,

d) ogrody, obiekty i urządzenia małej architektury,

e) sieci infrastruktury technicznej,

f) zabudowa zagrodowa,

3) zakaz lokalizacji:

a) wszelkiego rodzaju obiektów i użytkowania terenów, których funkcjonowanie może wpłynąć na zakłócenie spokoju lub stanu sanitarnego terenów mieszkaniowych,

b) warsztatów napraw i obsługi samochodów, stacji paliw,

c) garaży i parkingów dla samochodów ciężarowych,

4) parametry i wskaźniki kształtowania zabudowy oraz zagospodarowania terenów:

a) nakazuje się stosowanie dachów o kącie nachylenia połaci dachowych w przedziale 20°÷45° oraz w przedziale 20°÷75° w przypadku realizacji dachu mansardowego,

b) dopuszcza się realizację budynków z dachami płaskimi, wyłącznie w sytuacji gdy jedna z sąsiednich działek zabudowana jest budynkiem mieszkalnym jednorodzinnym z dachem płaskim.

c) maksymalna wysokość zabudowy:

- budynki jednorodzinne na terenach o symbolach **MN1** – 10,5 m,
- budynki jednorodzinne na terenach o symbolach **MN2** – 9,0 m,
- domy wielorodzinne, pensjonaty, obiekty usługowe na terenach o symbolach **MN1** – 12,5 m,
- pensjonaty, obiekty usługowe na terenach o symbolach **MN2** – 9, 0 m,
- budowle na terenach o symbolach **MN1** – 15,0 m,
- budowle na terenach o symbolach **MN2** – 9,0 m,
- pozostałe budynki oraz obiekty małej architektury – 6,0 m,

d) maksymalna powierzchnia zabudowy w stosunku do powierzchni działki budowlanej:

- 40% dla zabudowy jednorodzinnej,
- 50% dla domów wielorodzinnych, pensjonatów i obiektów usługowych,

e) minimalna powierzchnia biologicznie czynna w stosunku do powierzchni działki budowlanej:

- 40% dla zabudowy jednorodzinnej,
- 30% dla domów wielorodzinnych, pensjonatów i obiektów usługowych,

f) na terenach, na których nie wyznaczono na rysunku planu nieprzekraczalnych linii zabudowy obowiązują odległości od granic działek budowlanych zgodnie z przepisami odrębnymi.

**§ 14.** Z zastrzeżeniem przepisów § 11 dla zbiorów terenów o symbolach **MW -** zabudowy mieszkaniowej wielorodzinnej ustala się:

1) przeznaczenie podstawowe - zabudowa mieszkaniowa wielorodzinna,

2) przeznaczenia dopuszczalne:

a) pomieszczenia usługowe w budynkach wielorodzinnych,

b) zieleń parkowa, place zabaw dla dzieci,

c) dojazdy, ciągi pieszo-jezdne, drogi wewnętrzne, miejsca parkingowe i chodniki,

d) sieci i urządzenia infrastruktury technicznej,

e) ogrody, obiekty i urządzenia małej architektury,

3) zakaz lokalizacji:

a) wolnostojących obiektów usługowych,

b) stacji paliw, warsztatów samochodowych,

c) parkingów dla samochodów ciężarowych,

4) parametry i wskaźniki kształtowania zabudowy oraz zagospodarowania terenu:

a) z zastrzeżeniem lit. b konieczność dostosowania kształtu dachów dla nowych budynków, do formy dachu budynku mieszkalnego wielorodzinnego istniejącego na jednej z sąsiednich działek, bądź w przypadku gdy sąsiednie działki nie są zabudowane budynkiem mieszkalnym wielorodzinnym bądź formy dachów budynków wielorodzinnych na sąsiednich działkach różnią się, pozostawia się dowolność wyboru kształtu dachu nowego budynku,

b) w przypadku realizacji dachów spadzistych konieczność stosowania kątów nachylenia połaci dachowych 20°÷45° oraz 20°÷75° w przypadku realizacji dachu mansardowego,

c) maksymalna wysokość zabudowy:

- budynki i budowle – 16,0 m,

- obiekty małej architektury – 6,0 m,

d) maksymalna powierzchnia zabudowy w stosunku do powierzchni działki budowlanej – 60%,

e) minimalna powierzchnia biologicznie czynna w stosunku do powierzchni działki budowlanej – 30%,

f) na terenach, na których nie wyznaczono na rysunku planu nieprzekraczalnych linii zabudowy obowiązują odległości od granic działek budowlanych zgodnie z przepisami odrębnymi.

**§ 15.** Z zastrzeżeniem przepisów § 11 dla zbiorów terenów o symbolach **RM -** zabudowy zagrodowej i agroturystycznej ustala się:

1) przeznaczenie podstawowe:

a) zabudowa zagrodowa,

b) zabudowa agroturystyczna,

2) przeznaczenia dopuszczalne:

a) wolnostojące budynki mieszkalne jednorodzinne w ramach działek siedliskowych,

b) obiekty i urządzenia rekreacyjne związane z funkcją agroturystyczną gospodarstwa rolnego,

c) trasy narciarskie, biegowe i zjazdowe,

d) obiekty usług handlu i gastronomii,

e) obiekty, sieci i urządzenia infrastruktury technicznej,

f) dojazdy, ciągi pieszo-jezdne, drogi wewnętrzne, miejsca parkingowe, garaże jednokondygnacyjne,

3) zakaz:

a) lokalizacji obiektów i urządzeń produkcyjnych niezwiązanych z rolnictwem,

b) lokalizacji baz transportowych i stacji obsługi pojazdów,

4) parametry i wskaźniki kształtowania zabudowy oraz zagospodarowania terenu:

a) nakazuje się stosowanie dachów o kącie nachylenia połaci 30°÷45°,

b) maksymalna wysokość zabudowy:

- budynki i budowle – 10,5 m,

- obiekty małej architektury – 6,0 m,

c) minimalna powierzchnia biologicznie czynna w stosunku do powierzchni działki budowlanej – 40%,

d) maksymalna powierzchnia zabudowy w stosunku do powierzchni działki budowlanej – 40%,

e) na terenach, na których nie wyznaczono na rysunku planu nieprzekraczalnych linii zabudowy obowiązują odległości od granic działek budowlanych zgodnie z przepisami odrębnymi.

**§ 16.** Z zastrzeżeniem przepisów § 11 dla zbiorów terenów o symbolach **MP -** zabudowy domów wczasowych i pensjonatów ustala się:

1) przeznaczenie podstawowe:

a) domy wczasowe,

b) pensjonaty,

2) przeznaczenia dopuszczalne:

a) budynki usługowe i pomieszczenia usługowe handlu, gastronomii, zdrowia i odnowy biologicznej, sportu oraz administracji,

b) istniejąca zabudowa mieszkaniowa,

c) usługi sportu i administracji,

d) mieszkania funkcyjne, hotele – wyłącznie na terenach położonych poniżej 550 m n.p.m.,

e) dojazdy, ciągi pieszo-jezdne, drogi wewnętrzne, miejsca parkingowe i chodniki,

f) garaże i budynki gospodarcze,

g) obiekty, sieci i urządzenia infrastruktury technicznej,

h) ogrody, obiekty i urządzenia małej architektury,

3) zakaz lokalizacji:

a) zabudowy zagrodowej,

b) wszelkiego rodzaju użytkowania, którego uciążliwość wykracza poza obrys działki, na której są zlokalizowane,

c) stacji paliw,

d) baz, składów i magazynów niezwiązanych z prowadzoną na tej samej działce działalnością usługową,

e) zespołów garaży boksowych,

f) garaży i parkingów dla samochodów ciężarowych,

4) parametry i wskaźniki kształtowania zabudowy oraz zagospodarowania terenu:

a) z zastrzeżeniem lit. b konieczność dostosowania kształtu dachów dla nowych budynków, do formy dachu domu wczasowego lub pensjonatu istniejącego na jednej z sąsiednich działek, bądź w przypadku, gdy sąsiednie działki nie są zabudowane domem wczasowym bądź pensjonatem, lub formy dachów domów wczasowych bądź pensjonatów na sąsiednich działkach różnią się pozostawia się dowolność wyboru kształtu dachu nowego budynku,

b) w przypadku realizacji dachów spadzistych konieczność stosowania kątów nachylenia połaci dachowych 20°÷45° oraz 20°÷75° w przypadku realizacji dachu mansardowego,

c) maksymalna wysokość zabudowy:

- budynki na terenach położonych poniżej 550 m n.p.m. – 14,5 m,
- budynki na terenach położonych powyżej 550 m n.p.m. – 12,5 m,
- budowle na terenach położonych poniżej 550 m n.p.m. – 15,0 m,
- budowle na terenach położonych powyżej 550 m n.p.m. – 12,0 m,
- obiekty małej architektury – 6,0 m,

d) maksymalna powierzchnia zabudowy w stosunku do powierzchni działki budowlanej – 50%,

e) minimalna powierzchnia biologicznie czynna w stosunku do powierzchni działki budowlanej – 40%,

f) na terenach, na których nie wyznaczono na rysunku planu nieprzekraczalnych linii zabudowy obowiązują odległości od granic działek budowlanych zgodnie z przepisami odrębnymi.

**§ 17.** Z zastrzeżeniem przepisów § 11 dla zbiorów terenów o symbolach **U** - zabudowy usługowej ustala się:

1) przeznaczenie podstawowe – zabudowa usługowa

2) przeznaczenia dopuszczalne:

a) mieszkania funkcyjne,

b) miejsca parkingowe dla samochodów osobowych,

c) sieci i obiekty infrastruktury technicznej,

d) zieleń parkowa, obiekty i urządzenia małej architektury,

e) dojazdy, ciągi pieszo-jezdne, drogi wewnętrzne i chodniki,

f) stałe i tymczasowe urządzenia reklamowe,

3) zakaz lokalizacji:

a) obiektów i urządzeń o funkcji produkcyjnej oraz wyłącznie magazynowej i składowej,

b) obiektów i urządzeń produkcji rolniczej, zwierzęcej i ogrodniczej,

c) wszelkiego rodzaju użytkowania, którego uciążliwość wykracza poza obrys działki, na której są zlokalizowane,

d) placów składowych, składowisk odpadów,

4) parametry i wskaźniki kształtowania zabudowy oraz zagospodarowania terenów:

a) z zastrzeżeniem lit. b konieczność dostosowania kształtu dachów dla nowych budynków, do formy dachu budynku usługowego istniejącego na jednej z sąsiednich działek, bądź w przypadku, gdy sąsiednie działki nie są zabudowane budynkiem usługowym, lub formy dachów budynków usługowych na sąsiednich działkach różnią się, pozostawia się dowolność wyboru kształtu dachu nowego budynku,

b) w przypadku realizacji dachów spadzistych konieczność stosowania kątów nachylenia połaci dachowych 20°÷45° oraz 20°÷75° w przypadku realizacji dachu mansardowego,

c) maksymalna wysokość zabudowy:

- budynków – 12,5 m,
- budowli – 15,0 m,
- obiektów małej architektury – 6,0 m,

d) maksymalna powierzchnia zabudowy w stosunku do powierzchni działki budowlanej - 50%,

e) minimalny udział powierzchni biologicznie czynnej w stosunku do powierzchni działki budowlanej - 20%,

f) na terenach, na których nie wyznaczono na rysunku planu nieprzekraczalnych linii zabudowy obowiązują odległości od granic działek budowlanych zgodnie z przepisami odrębnymi.

**§ 18.** Z zastrzeżeniem przepisów § 11 dla zbiorów terenów o symbolach **US1 -** sportu i rekreacji z zabudową kubaturową ustala się:

1) przeznaczenie podstawowe – zabudowa sportowo-rekreacyjna,

2) przeznaczenia dopuszczalne:

a) mieszkania funkcyjne pod warunkiem, że wraz z dojazdami i parkingami oraz innymi przeznaczeniami dopuszczalnymi nie będą zajmowały więcej niż 20% powierzchni w ramach poszczególnej inwestycji sportowo-rekreacyjnej,

b) obiekty i urządzenia obsługi terenów sportowych, rekreacyjnych i imprez okolicznościowych oraz usługi gastronomiczne,

c) obiekty handlowe i hotelowe wyłącznie na terenach położonych poniżej 550 m n.p.m., oraz w ramach dolnych stacji ośrodków narciarskich, przy czym użytkowania te wraz z innymi przeznaczeniami dopuszczalnymi nie będą zajmowały więcej niż 20% powierzchni w ramach inwestycji sportowo-rekreacyjnych,

d) zieleń parkowa, obiekty i urządzenia małej architektury,

e) miejsca parkingowe, garaże dla samochodów osobowych i sprzętu sportowo-rekreacyjnego i obsługi terenów, wyłącznie na terenach położonych poniżej 550 m n.p.m., oraz w ramach dolnych stacji ośrodków narciarskich,

f) dojazdy, ciągi pieszo-jezdne, drogi wewnętrzne i chodniki,

g) obiekty tymczasowe związane z organizacją imprez sportowo-rekreacyjnych,

h) sieci i obiekty infrastruktury technicznej,

3) zakaz lokalizacji:

a) obiektów i urządzeń o funkcji produkcyjnej oraz wyłącznie magazynowej,

b) obiektów i urządzeń produkcji rolniczej, zwierzęcej i ogrodniczej,

4) parametry i wskaźniki kształtowania zabudowy oraz zagospodarowania terenów:

a) maksymalna wysokość zabudowy :

- budynki i budowle na terenach położonych poniżej 550 m n.p.m. – 14,5 m,

- budynki i budowle na terenach położonych powyżej 550 m n.p.m. – 9,0 m,

- obiekty małej architektury oraz pozostałe obiekty budowlane – 6,0 m,

b) z zastrzeżeniem lit. c konieczność dostosowania kształtu dachów dla nowych budynków, do formy dachu zabudowy sportowo- rekreacyjnej istniejącej na jednej z sąsiednich działek, bądź w przypadku gdy sąsiednie działki nie są zabudowane zabudową sportowo-rekreacyjną, lub formy dachów budynków sportowo- rekreacyjnych na sąsiednich działkach różnią się, pozostawia się dowolność wyboru kształtu dachu nowego budynku,

c) w przypadku realizacji dachów spadzistych konieczność stosowania kątów nachylenia połaci dachowych 20°÷45° oraz 20°÷75° w przypadku realizacji dachu mansardowego,

d) maksymalna powierzchnia zabudowy w stosunku do powierzchni działki budowlanej – 40%,

e) minimalna powierzchnia biologicznie czynna w stosunku do powierzchni działki budowlanej – 30%,

f) na terenach, na których nie wyznaczono na rysunku planu nieprzekraczalnych linii zabudowy obowiązują odległości od granic działek budowlanych zgodnie z przepisami odrębnymi.

**§ 19.** Z zastrzeżeniem przepisów § 11 dla zbiorów terenów o symbolach **US2 -** sportu i rekreacji z budowlami i urządzeniami sportowo-rekreacyjnymi ustala się:

1) przeznaczenie podstawowe – budowle i urządzenia sportowo-rekreacyjne,

2) przeznaczenia dopuszczalne:

a) tymczasowe obiekty budowlane związane ze sportem i rekreacją oraz o funkcji gastronomicznej,

b) nartostrady, narciarskie stoki slalomowe i zjazdowe trasy zjazdowe dla rowerów itp.,

c) zieleń urządzona,

d) urządzenia i sieci infrastruktury technicznej,

3) zakaz lokalizacji:

a) nowych budynków,

b) budowli niezwiązanych ze sportem i rekreacją oraz infrastrukturą telekomunikacyjną,

c) dojazdów, parkingów.

4) parametry i wskaźniki kształtowania zabudowy oraz zagospodarowania terenów:

a) maksymalna wysokość zabudowy:

- 14,5 m na terenach położonych poniżej 550 m n.p.m.,
- 9,0 m na terenach położonych powyżej 550 m n.p.m.,

b) wysokość tymczasowych obiektów budowlanych nie może przekraczać 4,5 m,

c) dopuszcza się realizację:

- dachów płaskich,
- dachów o kątach nachylenia połaci dachowych 20°÷45° oraz 20°÷75° w przypadku realizacji dachu mansardowego,

d) powierzchnia dla lokalizacji tymczasowych obiektów budowlanych nie może przekraczać 5% powierzchni działki przeznaczonej pod zabudowy,

e) powierzchnia biologicznie czynna musi wynosić minimum 80% powierzchni działki przeznaczonej pod zabudowę.

**§ 20.** Z zastrzeżeniem przepisów § 11 dla terenów o symbolach **P** - obiektów produkcyjnych, składów i magazynów ustala się:

1) przeznaczenie podstawowe - obiekty produkcyjne, składy i magazyny,

2) przeznaczenia dopuszczalne:

a) obiekty o funkcji usługowej i obsługi komunikacji kołowej,

b) mieszkania funkcyjne,

c) miejsca parkingowe dla samochodów osobowych i ciężarowych, ciągi pieszo-jezdne i drogi wewnętrzne,

d) obiekty, sieci i urządzenia infrastruktury technicznej,

e) zieleń urządzona, obiekty i urządzenia małej architektury,

3) zakaz lokalizacji działalności, której uciążliwość wykracza poza granice terenów o symbolach **P**,

4) parametry i wskaźniki kształtowania zabudowy oraz zagospodarowania terenu:

a) dopuszcza się realizację:

- dachów płaskich,
- dachów o kątach nachylenia połaci dachowych 20°÷45°,

b) maksymalna wysokość zabudowy:

- budynków - 12,0 m,
- budowli - 12,0 m, przy czym w przypadkach uzasadnionych technologią prowadzonej produkcji – 25,0 m,

- obiektów małej architektury – 6,0 m,

c) maksymalna powierzchnia zabudowy w stosunku do powierzchni działki budowlanej – 40%,

d) minimalna powierzchnia biologicznie czynna w stosunku do powierzchni działki budowlanej – 30%,

e) na terenach, na których nie wyznaczono na rysunku planu nieprzekraczalnych linii zabudowy obowiązują odległości od granic działek budowlanych zgodnie z przepisami odrębnymi.

**§ 21.** Dla terenów o symbolach **PE -** eksploatacji powierzchniowej ustala się:

1) przeznaczenie podstawowe: eksploatacja powierzchniowa,

2) przeznaczenia dopuszczalne:

a) z zastrzeżeniem przepisów § 11 obiekty i urządzenia związane z funkcjonowaniem kopalni surowców skalnych ”Wisła” oraz przeróbką kopalin, w tym możliwość budowy wałów z mas skalnych i ziemnych wokół wyrobiska,

b) rekultywacja po zakończeniu eksploatacji powierzchniowej – w kierunku leśnym z możliwością wykorzystania dla celów rekreacyjno-wypoczynkowych z dopuszczeniem zabudowy z tym związanej,

c) obiekty, sieci i urządzenia infrastruktury technicznej i drogi wewnętrzne,

d) zieleń izolacyjna,

3) zakaz:

a) lokalizacji nowych budynków o funkcji mieszkaniowej i produkcyjnej,

b) składowania odpadów poprzemysłowych,

c) lokalizacji obiektów o funkcji rolniczej,

4) parametry i wskaźniki kształtowania zabudowy oraz zagospodarowania terenów:

a) dopuszcza się realizację:

- dachów płaskich,

- dachów o kątach nachylenia połaci dachowych 20°÷45°,

b) maksymalna powierzchnia zabudowy – 30%,

c) minimalny udział procentowy powierzchni biologicznie czynnej w odniesieniu do powierzchni działki budowlanej po zakończeniu procesu rekultywacji – 60%,

d) maksymalna wysokość zabudowy:

- budynków– 12,0 m,

- budowli – 24,0 m,

- obiektów małej architektury – 6,0 m.

**§ 22.** Dla zbiorów terenów o symbolach **R -** rolnicze ustala się:

1) przeznaczenie podstawowe:

a) pola uprawne,

b) drogi polne,

c) z zastrzeżeniem przepisów § 11 możliwość rozbudowy istniejących budynków do 50% ich dotychczasowej kubatury z zachowaniem ich wysokości,

2) przeznaczenia dopuszczalne:

a) istniejące i planowane dojazdy do nieruchomości, ciągi pieszo-jezdne,

b) ścieżki rowerowe, trasy narciarskie, biegowe i zjazdowe,

c) zadrzewienia śródpolne oraz aleje wzdłuż dróg gospodarczych,

d) sieci i urządzenia infrastruktury technicznej,

3) zakaz :

a) lokalizacji nowych budynków,

b) składowania odpadów przemysłowych i komunalnych.

**§ 23.** Dla zbiorów terenów o symbolach **ZŁ** - łąk i pastwisk ustala się:

1) przeznaczenie podstawowe – łąki i pastwiska,

2) przeznaczenia dopuszczalne:

a) dojazdy do nieruchomości i ciągi pieszo-jezdne,

b) ścieżki rowerowe i spacerowe, trasy narciarskie, biegowe i zjazdowe,

c) sieci i urządzenia infrastruktury technicznej,

d) z zastrzeżeniem przepisów § 11 możliwość rozbudowy istniejących budynków do 50% ich dotychczasowej kubatury z zachowaniem ich wysokości,

3) zakaz :

a) lokalizacji nowych budynków,

b) zalesienia (poza pojedynczymi nasadzeniami drzew),

c) lokalizacji dróg o trwałej nawierzchni, stałych parkingów, utwardzonych placów.

**§ 24.** Dla zbiorów terenów o symbolach **ZP -** zieleni urządzonej ustala się:

1) przeznaczenie podstawowe - zieleń urządzona,

2) przeznaczenia dopuszczalne:

a) obiekty i urządzenia małej architektury, szalety,

b) ciągi piesze i ścieżki spacerowe,

c) podziemne sieci infrastruktury technicznej,

d) obiekty małej gastronomii, estrady, kręgi taneczne,

3) zakaz lokalizacji:

a) wszelkiego rodzaju obiektów tymczasowych nie związanych z imprezami organizowanymi na terenach o symbolach **ZP**,

b) napowietrznych nowych sieci infrastruktury technicznej,

c) dróg, parkingów.

4) parametry i wskaźniki kształtowania zabudowy oraz zagospodarowania terenów:

a) dopuszcza się realizację:

- dachów płaskich,

- dachów o kątach nachylenia połaci dachowych 20°÷45°,

b) maksymalna wysokość zabudowy – 9,0 m,

c) maksymalna powierzchnia zabudowy – 10% powierzchni terenu o symbolu **ZP** w ramach działki budowlanej,

d) minimalna powierzchnia biologicznie czynna – 70% powierzchni terenu o symbolu **ZP** w ramach działki budowlanej.

**§ 25.** Dla zbiorów terenów o symbolach **ZC** - cmentarzy ustala się:

1) przeznaczenie podstawowe – cmentarz,

2) przeznaczenia dopuszczalne:

a) kaplice cmentarne, domy przedpogrzebowe,

b) obiekty usługowe związane z funkcjonowaniem cmentarza,

c) parkingi dla samochodów osobowych, drogi wewnętrzne, obiekty i sieci infrastruktury technicznej,

d) obiekty i urządzenia małej architektury,

3) zakaz lokalizacji:

a) składowisk odpadów komunalnych,

b) obiektów o funkcji mieszkaniowej i produkcyjnej,

c) obiektów handlu artykułami żywnościowymi,

4) parametry i wskaźniki kształtowania zabudowy oraz zagospodarowania terenów:

a) dopuszcza się realizację:

- dachów płaskich,

- dachów o kątach nachylenia połaci dachowych 20°÷45°,

b) zgodnie z przepisami odrębnymi, przy czym wysokość zabudowy nie może być większa niż 10,0 m, za wyjątkiem obiektów sakralnych dla których dopuszcza się możliwość zwiększenia wysokości do 16,0 m,

c) powierzchnia zabudowy – 20% wyłącznie poza powierzchnią pól grzebalnych,

d) maksymalny wskaźnik intensywności zabudowy lokalizowanej wyłącznie poza powierzchnią pól grzebalnych – 0,1,

e) minimalny wskaźnik intensywności zabudowy poza powierzchnią pól grzebalnych – 0,01.

**§ 26.** Dla zbiorów terenów o symbolach **ZM** - ogrodów przydomowych ustala się:

1) przeznaczenie podstawowe - ogrody przydomowe,

2) przeznaczenia dopuszczalne:

a) obiekty i urządzenia zieleni parkowej,

b) sieci i urządzenia infrastruktury technicznej,

c) altany ogrodowe o powierzchni zabudowy nie wymagającej decyzji pozwolenia na budowę zgodnie z przepisami odrębnymi,

d) oczka wodne, ścieżki spacerowe,

e) możliwość wymiany kubatury istniejących budynków.

3) zakaz lokalizacji:

a) z zastrzeżeniem pkt 2 lit. e budynków mieszkalnych, usługowych, produkcyjnych, garaży,

b) szklarni i namiotów foliowych,

4) parametry i wskaźniki kształtowania zabudowy oraz zagospodarowania terenów:

a) dopuszcza się realizację:

- dachów płaskich,

- dachów o kątach nachylenia połaci dachowych 20°÷45°,

b) minimalny udział procentowy powierzchni biologicznie czynnej w odniesieniu do powierzchni terenu o symbolu **ZM** w ramach działki budowlanej – 80%,

c) maksymalna powierzchnia zabudowy w odniesieniu do powierzchni terenu o symbolu **ZM** w ramach działki budowlanej – 20%,

d) maksymalna wysokość zabudowy – 5,0 m,

e) konieczność zachowania odległości budynków od granic działek budowlanych zgodnie z przepisami odrębnymi.

**§ 27.** Dla zbiorów terenów o symbolach **ZL** - lasów i zadrzewień ustala się:

1) przeznaczenie podstawowe – lasy i zadrzewienia,

2) przeznaczenia dopuszczalne:

a) istniejące ciągi pieszo-jezdne, drogi wewnętrzne i dojazdy do nieruchomości,

b) urządzenia turystyczne zgodnie z przepisami odrębnymi dotyczącymi lasów,

c) urządzenia i obiekty małej architektury związane z obsługą turystyki rowerowej oraz urządzenia i obiekty służące gospodarce leśnej,

d) sieci i urządzenia infrastruktury technicznej,

e) możliwość rozbudowy istniejących budynków do 50% ich dotychczasowej kubatury,

3) zakaz lokalizacji:

a) wszelkiego rodzaju obiektów kubaturowych trwale związanych z gruntem, za wyjątkiem obiektów związanych z gospodarką leśną oraz obiektów małej architektury,

b) dróg o trwałej nawierzchni, parkingów, utwardzonych placów,

4) zasady kształtowania zabudowy oraz wskaźniki zagospodarowania terenu:

a) dopuszcza się realizację wyłącznie dachów o kątach nachylenia połaci dachowych 20°÷45°,

b) maksymalna wysokość zabudowy – 6,0 m.

**§ 28.** Dla zbiorów terenów o symbolach **WS -** wód powierzchniowych ustala się:

1) przeznaczenie podstawowe – wody powierzchniowe,

2) przeznaczenia dopuszczalne – urządzenia wodne oraz wszelkie urządzenia zmierzające do zachowania spływu, poprawy czystości oraz zwiększenia dotychczasowej retencji wód,

3) zakaz lokalizacji wszelkiego rodzaju użytkowania poza wodami powierzchniowymi, innego niż przekształcenia związane z budową wysp, półwyspów i innych urządzeń związanych z rekreacyjnym zagospodarowaniem terenów.

**§ 29.** 1. Dla zbiorów terenów o symbolach **KDG, KDZ, KDL, KDD, KDX, KDW** – komunikacji ustala się:

1) przeznaczanie podstawowe – drogi,

2) przeznaczenie dopuszczalne:

a) sieci i urządzenia infrastruktury technicznej,

b) chodniki, ścieżki rowerowe, elementy małej architektury,

c) szpalery drzew niskopiennych w rejonach niekolidujących z istniejącym i projektowanym uzbrojeniem podziemnym,

3) zakaz lokalizacji obiektów kubaturowych poza przystankami autobusowymi,

4) parametry i wskaźniki zagospodarowania terenów:

a) ścieżki rowerowe należy realizować o szerokości: jednokierunkowe minimum 1,5 m; dwukierunkowe minimum 2,0 m,

b) skrzyżowania ścieżek rowerowych z drogami należy wykonać, jako pasy wydzielone przy przejściach dla pieszych,

5) nakaz uwzględnienia zapisów § 9 niniejszej uchwały,

6) tereny kolejowe w granicach opracowania planu są terenami zamkniętymi.

2. Ustala się możliwość kontynuacji tras narciarskich poprzez przejazdy przez drogi o symbolach **KDD, KDX, KDW.**

**§ 30.** Dla zbiorów terenów o symbolach **KDP** – parkingów ustala się:

1) przeznaczenie podstawowe - z zastrzeżeniem pkt 5 parkingi,

2) przeznaczenie dopuszczalne:

a) pomieszczenia usługowe w parkingach wielopoziomowych pod warunkiem, że ich powierzchnia będzie stanowiła maksymalnie 40% kubatury budynku,

b) zieleń urządzona,

c) chodniki, urządzenia małej architektury,

d) sieci i urządzenia infrastruktury technicznej,

3) możliwość lokalizacji tymczasowych obiektów i urządzeń gastronomicznych,

4) parametry i wskaźniki kształtowania zabudowy oraz zagospodarowania terenów:

a) dopuszcza się realizację:

- dachów płaskich,

- dachów o kątach nachylenia połaci dachowych 20°÷45°,

b) maksymalna wysokość zabudowy – 12,0 m,

c) minimalna powierzchnia biologicznie czynna w odniesieniu do powierzchni działki budowlanej – 10%,

d) maksymalna powierzchnia zabudowy w odniesieniu do powierzchni działki budowlanej – 80%

5) na terenie **A1KDP** dopuszcza się realizację obiektów związanych z przeznaczeniem podstawowym terenu po zbudowaniu drogi o symbolu **A7KDZ**.

**§ 31.** Dla zbiorów terenów o symbolach **IT -** infrastruktury technicznej ustala się:

1) przeznaczenie podstawowe - obiekty, sieci i urządzenia infrastruktury technicznej, w tym:

a) **ITW** – wodociągi,

b) **ITE** – elektroenergetyka,

c) **ITK** – kanalizacja,

d) **ITG** – gazownictwo,

2) przeznaczenie dopuszczalne:

a) obiekty kubaturowe związane z funkcjonowaniem obiektów sieci i urządzeń infrastruktury technicznej,

b) place i parkingi,

c) zieleń urządzona i izolacyjna,

3) zakaz lokalizacji obiektów i urządzeń niezwiązanych z infrastrukturą techniczną,

4) parametry i wskaźniki kształtowania zabudowy oraz zagospodarowania terenów:

a) dopuszcza się realizację:

- dachów płaskich,

- dachów o kątach nachylenia połaci dachowych 20°÷45°,

b) maksymalna wysokość zabudowy – 12,0 m,

c) maksymalna powierzchnia zabudowy w odniesieniu do powierzchni działki budowlanej – 60%,

d) minimalny udział powierzchni biologicznie czynnej w odniesieniu do powierzchni działki budowlanej – 40%.

## Rozdział 12.
## Przepisy dotyczące szczególnych wymagań kształtowania zabudowy i zagospodarowania terenów

**§ 32.** 1. W przypadku budynków i ich części istniejących pomiędzy linią rozgraniczającą dróg a nieprzekraczalną linią zabudowy ustaloną w planie dopuszcza się możliwość ich rozbudowy pod warunkiem nie zmniejszania odległości tych budynków lub ich części od linii rozgraniczających dróg od których wyznaczono nieprzekraczalną linię zabudowy.

2. Na terenach wskazanych w planie do zabudowy w ramach których istnieją naturalne cieki powierzchniowe, chronione w ramach rezerwatu „Wisła", wskazaną w planie powierzchnię biologicznie czynną należy utrzymać wzdłuż tych cieków.

3. Przy lokalizacji nowych budynków należy uwzględnić zgodnie z przepisami odrębnymi strefy ochronne od cmentarzy pokazane orientacyjnie na rysunku planu, poprzez wykluczenie na obszarach objętych tymi strefami możliwości lokalizacji budynków mieszkalnych, zakładów produkujących artykuły żywności, zakładów żywienia zbiorowego bądź zakładów przechowujących artykuły żywności.

## Rozdział 13.
## Przepisy końcowe

**§ 33.** Dla terenów objętych planem ustala się następujące stawki służące naliczaniu opłaty jednorazowej, o której mowa w art. 36 ust. 4 ustawy z dnia 27 marca 2003 r. o planowaniu i zagospodarowaniu przestrzennym:

1) tereny o symbolach **MN1** i **MN2**, **MW** – 30%,

2) tereny o symbolach **MP, U, US1, P, RM** – 20%,

3) pozostałe tereny objęte planem nie wymienione w pkt 1 i w pkt 2 – 5%.

**§ 34.** Uchwała podlega ogłoszeniu w Dzienniku Urzędowym Województwa Śląskiego i publikacji na stronie internetowej Urzędu Miasta Wisła.

**§ 35.** Wykonanie uchwały powierza się Burmistrzowi Miasta Wisła.

**§ 36.** Uchwała wchodzi w życie po upływie 30 dni od dnia jej ogłoszenia w Dzienniku Urzędowym Województwa Śląskiego.

Przewodniczący Rady
Miasta Wisła

**Janusz Podżorski**

## Uzasadnienie

Sporządzenie planu miejscowego zagospodarowania przestrzennego dla obszaru Miasta Wisły z wyłączeniem niektórych terenów ma na celu uaktualnienie prawa miejscowego tworzonego obecnie przez plan miejscowy dla obszaru miasta Wisły, uchwalony uchwałą Rady Miasta Wisły nr XLVII/397/2006 z dnia 16 maja 2006r.

Celem sporządzenia planu jest również dostosowanie przepisów i rozwiązań przestrzennych do aktualnie obowiązującego Studium uwarunkowań i kierunków zagospodarowania przestrzennego miasta Wisły przyjętego Uchwałą Rady Miasta Wisły Nr XIII/185/2011 z dnia 22 grudnia 2011 r.

Istotnym celem sporządzenia planu jest przedstawienie rysunku planu w skali 1: 2000 na kopiach aktualnych map katastralnych pozyskanych z państwowego zasobu geodezyjno – kartograficznego. Są to mapy, które w wiarygodny sposób przedstawiają stan zagospodarowania obszaru miasta, czego nie przedstawiają mapy, na których sporządzony jest obowiązujący plan miejscowy zagospodarowania przestrzennego.

Projekt planu sporządzony jest zgodnie z ustawą o planowaniu i zagospodarowaniu przestrzennym obowiązującą w dniu podjęcia uchwały Rady Miasta Wisły w sprawie przystąpienia do opracowania zmiany planu miejscowego zagospodarowania przestrzennego dla obszaru miasta Wisły z wyłączeniem niektórych terenów ( uchwała nr XLIX/611/2010 z dnia 9 września 2010 zmieniona uchwałą Rady Miasta Wisły Nr LI/653/2010 z dnia 28 października 2010). W związku z powyższym projekt planu miejscowego wymaga zgodności z obowiązującym studium uwarunkowań i kierunków zagospodarowania przestrzennego, co stwierdzono po analizie przepisów projektu planu oraz ustaleń studium. W tym zakresie w celu uniknięcia ewentualnych odszkodowań z tytułu obniżenia wartości nieruchomości uwzględniono zapis ogólny studium o treści: ”Ustala się, że w przypadkach zmian obowiązujących planów miejscowych zagospodarowania przestrzennego – uchwalone w tych planach przeznaczenia terenów oraz wskaźniki zagospodarowania terenu i parametry kształtowania zabudowy – mogą dalej pozostać, jako obowiązujące, nawet w przypadkach, gdy różnią się z ustaleniami podanymi w niniejszym studium – za wyjątkiem sytuacji, gdy są one kolizyjne z planowanym w studium układem drogowym”.

W celu uniknięcia kolizji z istniejącym zagospodarowaniem terenów (zabudowa, ogrodzenia parcel) na obrzeżach istniejących dróg klasy zbiorcza (KDZ), lokalna (KDL), dojazdowa (KDD) i dróg pieszo jezdnych (KDX) - w planie ustalono możliwości zmniejszenia minimalnych szerokości tych dróg w liniach rozgraniczających w porównaniu z przepisami odrębnymi obowiązującymi w tym zakresie zakładając, że w przypadkach przebudowy tych dróg przeprowadzona będzie zgodnie z przepisami odrębnymi analiza zasadności zmniejszenia linii rozgraniczających. Związane jest to również z koniecznością ograniczenia wydatków z budżetu miasta na ewentualne wykupy terenów dla poszerzenia szerokości linii rozgraniczających dróg i odszkodowania na konieczność przesunięcia ogrodzeń parcel, jak również w niektórych przypadkach likwidacji istniejącej zabudowy.

W planie ustalono zróżnicowane stawki służące naliczaniu opłat z tytułu wzrostu wartości nieruchomości. Najwyższe stawki ustalono dla tych terenów, na których zabudowa wiązała się będzie ze znacznymi nakładami z budżetu gminy na infrastrukturę techniczną. Stawkę 30% ustalono dla terenów o symbolach MN1, MN2 i MW przeznaczonych dla zabudowy mieszkaniowej. Mniejszą stawkę (20 %) ustalono dla terenów o symbolach MP, U, US1 oraz P, na których infrastruktura może być finansowana przez przedsiębiorców inwestujących na tych terenach. Dla pozostałych terenów ustalono stawkę 5 % pozostawiając ocenę ewentualnego wzrostu ich wartości do decyzji rzeczoznawcy majątkowego, który będzie wykonywał operat szacunkowy przy zbyciu danej nieruchomości w okresie 5 lat od dnia, w którym plan miejscowy stał się obowiązujący. Prognozę wpływów i wydatków z budżetu gminy zawarto w prognozie skutków finansowych uchwalenia planu.

Plan uzyskał wymagane prawem opinie i uzgodnienia, został wyłożony do publicznego wglądu, a uwagi złożone do projektu planu, które nie zostały uwzględnione stanowią załącznik Nr 2 do niniejszej uchwały. Uwagi uwzględnione w ramach korekt części graficznej i tekstowej projektu, nie wprowadziły zmian mogących zmienić koncepcję planu lub mogących prowadzić do sporządzenia projektu planu w nowej postaci.

# PLAN MIEJSCOWY ZAGOSPODAROWANIA PRZESTRZENNEGO DLA OBSZARU MIASTA WISŁY Z WYŁĄCZENIEM NIEKTÓRYCH TERENÓW

**ZAŁĄCZNIK NR 1 DO UCHWAŁY NR XXXVIII/598/2014 RADY MIASTA WISŁA Z DNIA 29 MAJA 2014 R.**

**SKALA 1:2000**

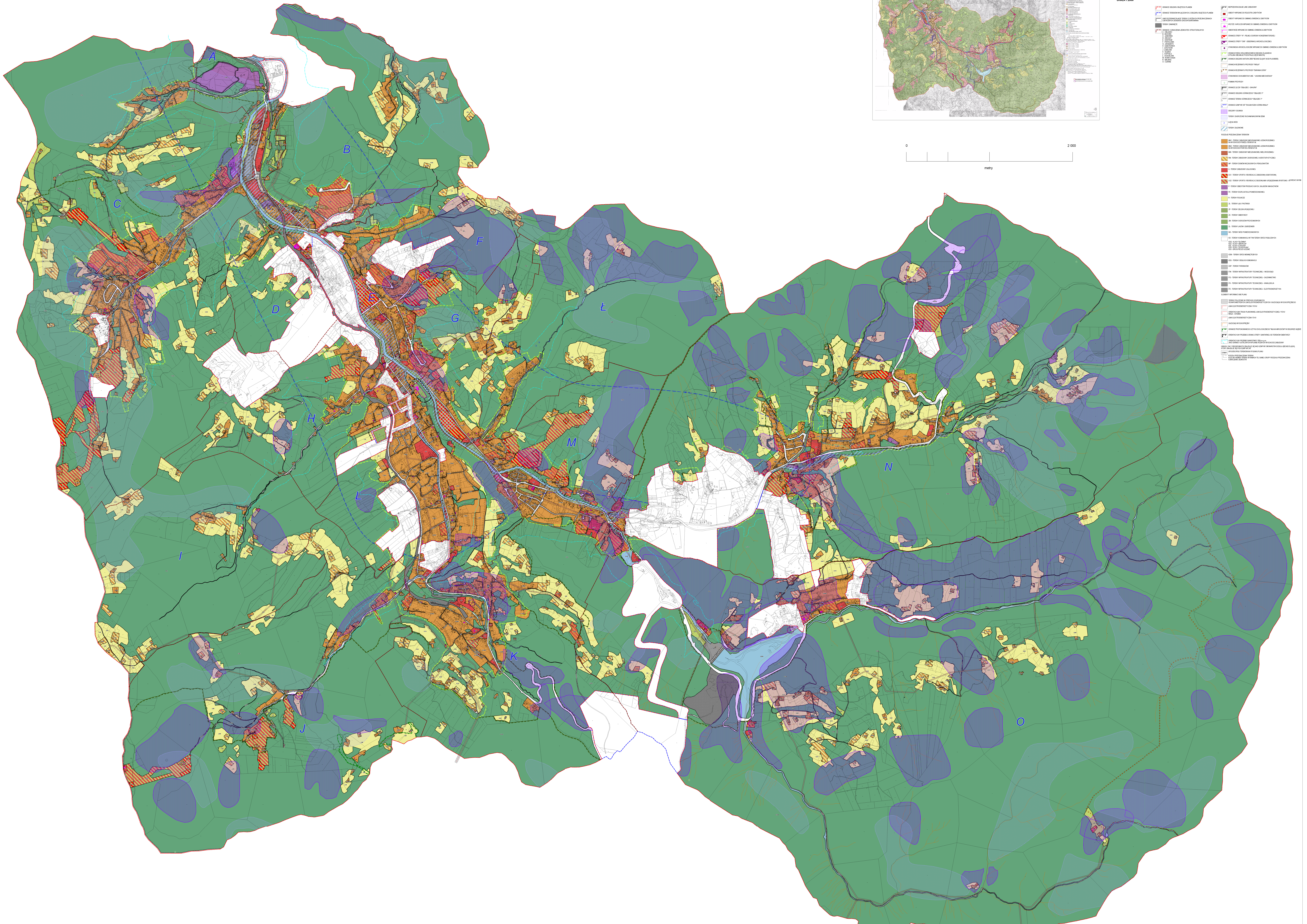


PLAN MIEJSCOWY ZAGOSPODAROWANIA PRZESTRZENNEGO DLA OBSZARU MIASTA WISŁY Z WYŁĄCZENIEM NIEKTÓRYCH TERENÓW

ZAŁĄCZNIK NR 1 DO UCHWAŁY NR XXXVIII/598/2014 RADY MIASTA WISŁA Z DNIA 29 MAJA 2014 R.

SKALA 1 : 2 000

Opracowano w Pracowni Urbanistycznej w Rybniku Sp. z o.o. 44-200 Rybnik ul. Wodzisławska 30

Podpisany

Załącznik Nr 2 do Uchwały Nr XXXVIII/598/2014

Rady Miasta Wisła

z dnia 29 maja 2014 r.

| LP. | NR UWAGI | DATA WPŁYWU UWAGI | TREŚĆ UWAGI | OZNACZENIE NIERUCHOMOŚCI KTÓREJ DOTYCZY UWAGA | USTALENIA PROJEKTU MIEJSCOWEGOPLANU DLA NIERUCHOMOŚCI, KTÓREJ DOTYCZY UWAGA | ROZSTRZYGNIĘCIA RADY MIASTA WISŁA W SPRAWIE ROZPATRZENIA UWAGI | | UWAGI |
|---|---|---|---|---|---|---|---|---|
| | | | | | | Uwaga uwzględniona | Uwaga nieuwzględniona | |
| 1 | 2 | 3 | 4 | 5 | 6 | 7 | 8 | 9 |
| 1 | **3** | 18.11. 2013 r. | Składający uwagę wnioskuje o przeznaczenie działki dla działalności produkcyjnej jak sąsiedni teren o symbolu P | 4436/8 | MN2 - tereny zabudowy mieszkaniowej jednorodzinnej na wysokości powyżej 550 m n.p.m. | | ● | Uwaga nie może być uwzględniona gdyż byłoby to niezgodne z obowiązującym studium uwarunkowań i kierunków zagospodarowania przestrzennego miasta, w którym wnioskowany rejon przeznaczony jest dla zabudowy mieszkaniowej |
| 2 | **4** | 18.11. 2013 r. | Składający uwagę prosi o zmianę przeznaczenia terenu na zabudowę jednorodzinną | 289/31 | ZL - tereny lasów i zadrzewień | | ● | Uwaga nie może być uwzględniona gdyż byłoby to niezgodne z obowiązującym studium uwarunkowań i kierunków zagospodarowania przestrzennego miasta, w którym wnioskowany rejon jest wyłączony z możliwości lokalizacji zabudowy |
| 3 | **5** | 19.11. 2013 r. | Składający uwagę wnioskuje o rozszerzenie obszaru ustalonego jako RM na pozostałą część działki | 1695/3 | RM - tereny zabudowy zagrodowej i agroturystycznej, R - tereny rolnicze | | ● | Pozostawiono możliwość lokalizacji zabudowy zagrodowej tylko na części wnioskowanej działki |
| 4 | **11** | 18.11. 2013 r. | Składający uwagę wnioskują o umożliwienie budowy na działkach domku letniskowego i budynku gospodarczego | 4295/7, 4295/4, 4295/10, 4295/11 | R - tereny rolnicze, ZL - tereny lasów i zadrzewień | | ● | Uwaga nie może być uwzględniona gdyż wnioskowany rejon jest wskazany w obowiązującym studium uwarunkowań i kierunków zagospodarowania przestrzennego miasta do rozwoju w kierunku sportowo – rekreacyjnym bez możliwości lokalizacji zabudowy letniskowej. Na części działki istnieje możliwość lokalizacji zabudowy zagrodowej lub agroturystycznej |
| 5 | **13** | 21.11. 2013 r. | Składający uwagę wnioskują o umożliwienie na działkach lokalizacji inwestycji związanej z opieką i pomocą społeczną | 3322/34, 3322/47, 5763/7 | MP - tereny domów wczasowych i pensjonatów | | ● | W ramach terenów MP zabudowy domów wczasowych i pensjonatów dopuszcza się przeznaczenie terenów dla budynków i pomieszczeń między innymi usług zdrowia |

| | | | | | | | | |
|---|---|---|---|---|---|---|---|---|
| | | | | | | | | i odnowy biologicznej. Dopuszczenie inwestycji związanych z opieką i pomocą społeczną byłoby niezgodne z obowiązującym studium uwarunkowań i kierunków zagospodarowania przestrzennego miasta |
| 6 | **14** | 22.11. 2013 r. | Składający uwagę zwraca się z prośbą o zmianę przeznaczenia terenu pod zabudowę mieszkaniową | 904/21 | ZŁ - tereny łąk i pastwisk | | • | Uwaga nie może być uwzględniona gdyż byłoby to niezgodne z obowiązującym studium uwarunkowań i kierunków zagospodarowania przestrzennego miasta, w którym wnioskowany rejon jest wyłączony z możliwości lokalizacji zabudowy |
| 7 | **17/1** | 25.11. 2013 r. | Składający uwagę wnioskuje o zmianę przeznaczenia działki na tereny budowlane - pod zabudowę mieszkaniową | 842/5 | ZL - tereny lasów i zadrzewień | | • | Przeznaczenie działki dla terenów zabudowy mieszkaniowej byłoby niezgodne z obowiązującym studium uwarunkowań i kierunków zagospodarowania przestrzennego miasta, w którym teren ten jest wyłączony z zabudowy |
| 8 | **17/2** | 25.11. 2013 r. | Składający uwagę wnioskuje o zmianę przeznaczenia działki na tereny budowlane - pod zabudowę mieszkaniową | 964/1 | ZL - tereny lasów i zadrzewień | | • | Uwaga nie może być uwzględniona gdyż byłoby to niezgodne z obowiązującym studium uwarunkowań i kierunków zagospodarowania przestrzennego miasta, w którym wnioskowany rejon jest wyłączony z możliwości lokalizacji zabudowy |
| 9 | **17/3** | 25.11. 2013 r. | Składający uwagę wnioskuje o zmianę przeznaczenia pozostałej części działki na tereny zabudowy zagrodowej i gospodarstw agroturystycznych | 759/3 | RM - tereny zabudowy zagrodowej i agroturystycznej, R - tereny rolnicze | | • | Na obecnym etapie rozwoju miasta w celu przeciwdziałania rozpraszaniu się zabudowy tylko część powierzchni działki wskazano do możliwości zabudowy |
| 10 | **18** | 25.11. 2013 r. | Składający uwagę wnioskuje o zwiększenie dopuszczalnej wysokości zabudowy na terenie o symbolu N2U | 4699/13, 4699/30, 4699/31, 4699/32, 4699/33, 4699/34, 4699/35, 4699/36 | U - tereny zabudowy usługowej, MN1 - tereny zabudowy mieszkaniowej jednorodzinnej na wysokości poniżej 550 m n.p.m. | | • | Zgodnie z przeprowadzonymi uzgodnieniami projektu planu utrzymano dopuszczalna wysokość zabudowy budynków – 12,5m i budowli – 15,0m |
| 11 | **19** | 26.11. 2013 r. | Składający uwagę prosi o zmianę przeznaczenia terenu pod zabudowę letniskową | 4010/214 | ZL - tereny lasów i zadrzewień | | • | Uwaga nie może być uwzględniona gdyż byłoby to niezgodne z obowiązującym studium uwarunkowań i kierunków zagospodarowania przestrzennego miasta, w którym wnioskowany rejon jest wyłączony z możliwości lokalizacji |

| | | | | | | | | |
|---|---|---|---|---|---|---|---|---|
| | | | | | | | | zabudowy |
| 12 | **20** | 26.11. 2013 r. | Składający uwagę wnioskuje o zmianę przeznaczenia całej działki na tereny MN2 - tereny zabudowy mieszkaniowej jednorodzinnej na wysokości powyżej 550 m n.p.m | 850/24 | MN2 - tereny zabudowy mieszkaniowej jednorodzinnej na wysokości powyżej 550 m n.p.m, ZL - tereny lasów i zadrzewień | | • | Uzyskano zgodę na zmianę przeznaczenia gruntów leśnych na cele nieleśne tylko dla północnej części działki. Na tej części możliwa jest lokalizacja nowego budynku mieszkalnego, pozostałą część działki stanowią zadrzewienia leśne |
| 13 | **21** | 27.11. 2013 r. | Składający uwagę wnioskuje o przeznaczenie części rolnej działki na działkę budowlaną | 2632/190 | MN1 - tereny zabudowy mieszkaniowej jednorodzinnej na wysokości poniżej 550 m n.p.m., ZL - tereny lasów i zadrzewień | | • | Na obecnym etapie rozwoju miasta w celu przeciwdziałania rozpraszaniu się zabudowy tylko część powierzchni działki wskazano do możliwości zabudowy |
| 14 | **26** | 28.11. 2013 r. | Składający uwagę wnioskuje o przywrócenie stanu sprzed 2005 roku kiedy to znaczna część działki zakwalifikowana była jako tereny rolne | 2491/66 | ZL - tereny lasów i zadrzewień | | • | Zgodnie z ustaleniami projektu planu na terenach ZL istnieje możliwość zachowania dotychczasowego zagospodarowania, urządzenia i zagospodarowania terenu (paragraf 12 tekstu planu), decyzja o zmianie przeznaczenia działki z rolnej na leśną zależy od jej właścicieli |
| 15 | **28** | 02.12. 2013 r. | Składający uwagę prosi o przekwalifikowanie działki na tereny RM, MP lub US1, US2 | 2452/19, 2452/24 | R - tereny rolnicze, ZL - tereny lasów i zadrzewień | | • | Uwaga nie może być uwzględniona gdyż byłoby to niezgodne z obowiązującym studium uwarunkowań i kierunków zagospodarowania przestrzennego miasta, w którym wnioskowany rejon jest wyłączony z możliwości lokalizacji zabudowy |
| 16 | **30** | 02.12. 2013 r. | Składający uwagę prosi o zmianę przebiegu i częściową likwidację drogi projektowanej w planie w sposób zaznaczony na załączniku graficznym do uwagi | - | MN1 - tereny zabudowy mieszkaniowej jednorodzinnej na wysokości poniżej 550 m n.p.m., KDW - tereny dróg wewnętrznych | | • | Pozostawiono wydzielenie projektowanych dróg wewnętrznych we wnioskowanym rejonie. O realizacji dróg wewnętrznych i sposobie ich wydzielenia decydują właściciele nieruchomości |
| 17 | **31** | 02.12. 2013 r. | Składający uwagę wnioskuje o powiększenie przeznaczenia działki na tereny US2 w sposób zaznaczony na załączniku graficznym do uwagi | 4706/21 | US2 - tereny sportu i rekreacji z budowlami i urządzeniami sportowo - rekreacyjnymi | | • | Pozostawiono przeznaczenie terenów zgodne z planem użytkowania gruntów leśnych i zapisami studium uwarunkowań i kierunków zagospodarowania przestrzennego miasta |
| 18 | **32** | 03.12. 2013 r. | Składający uwagę zwraca się z prośbą o zmianę przeznaczenia nieruchomości na zabudowę | 4249/20 | ZL - tereny lasów i zadrzewień, R - tereny rolnicze | | • | Uwaga nie może być uwzględniona gdyż byłoby to niezgodne z obowiązującym studium uwarunkowań i kierunków |

| | | | | | | | | |
|---|---|---|---|---|---|---|---|---|
| | | | mieszkaniową | | | | | zagospodarowania przestrzennego miasta, w którym wnioskowany rejon jest wyłączony z możliwości lokalizacji zabudowy |
| 19 | **33** | 29.11. 2013 r. | Składający uwagę zwraca się z prośbą o uwzględnienie w projekcie planu kwestii wszczęcia postępowania w sprawie gleboznawczej klasyfikacji gruntów na działce celem zmiany klasyfikacji terenu wokół istniejących zabudowań | 505/5 | ZL - tereny lasów i zadrzewień | | • | Tylko częściowo powiększono tereny z możliwością zabudowy wokół istniejącego budynku |
| 20 | **34** | 29.11. 2013 r. | Składający uwagę zwraca się z prośbą o przekwalifikowa nie działki na tereny agroturystyki i rekreacji | 1998/30 | ZL - tereny lasów i zadrzewień, R - tereny rolnicze | | • | Możliwość zabudowy działki w procedurze sporządzania projektu planu została negatywnie uzgodniona przez Regionalnego Dyrektora Ochrony Środowiska |
| 21 | **36** | 02.12. 2013 r. | Składający uwagę prosi o zmianę przeznaczenia terenu na zabudowę jednorodzinną | 289/31 | ZL - tereny lasów i zadrzewień | | • | Uwaga nie może być uwzględniona gdyż byłoby to niezgodne z obowiązującym studium uwarunkowań i kierunków zagospodarowania przestrzennego miasta, w którym wnioskowany rejon jest wyłączony z możliwości lokalizacji zabudowy |
| 22 | **37** | 03.12. 2013 r. | Składający uwagę zwraca się z prośbą o przekwalifikowa nie działki na budowlaną | 4314/3 | R - tereny rolnicze | | • | Zgodnie z obowiązującym studium uwarunkowań i kierunków zagospodarowania przestrzennego miasta działkę włączono do terenu US1 – terenów sportu i rekreacji z zabudową kubaturową |
| 23 | **38** | 03.12. 2013 r. | Składający uwagę prosi o przekształcenie terenu pod zabudowę jednorodzinną o symbolu planu MN2 | 992 | RM - tereny zabudowy zagrodowej i agroturystycznej | | • | Zgodnie z obowiązującym studium uwarunkowań i kierunków zagospodarowania przestrzennego miasta na działce utrzymano możliwość lokalizacji zabudowy zagrodowej i agroturystycznej |
| 24 | **39** | 03.12. 2013 r. | Składający uwagę zwraca się z prośbą o zmianę przeznaczenia działek na budowlane | 4314/4, 4314/5 | R - tereny rolnicze, ZL - tereny lasów i zadrzewień | | • | Zgodnie z obowiązującym studium uwarunkowań i kierunków zagospodarowania przestrzennego miasta działki włączono do terenu US1 – terenów sportu i rekreacji z zabudową kubaturową |
| 25 | **40** | 04.12. 2013 r. | Składający uwagę wnioskuje o zaliczenie w projekcie planu | 4350/5 | R - tereny rolnicze, ZL - tereny lasów i zadrzewień, MN2 - tereny zabudowy mieszkaniowej | | • | Działkę tylko częściowo włączono do terenów zabudowy jednorodzinnej zgodnie |

| | | | | | | | | |
|---|---|---|---|---|---|---|---|---|
| | | | parceli w całości do terenów ekstensywnej zabudowy mieszkaniowej zgodnie z przeznaczeniem w planie z 2006 roku | | jednorodzinnej na wysokości powyżej 550 m n.p.m | | | z obowiązującym planem miejscowym |
| 26 | **44** | 04.12. 2013 r. | Składający uwagę wnioskuje o przeznaczenie działki pod zabudowę jednorodzinną o symbolu planu MN2 | 1707/133 | RM - tereny zabudowy zagrodowej i agroturystycznej | | ● | Zgodnie z obowiązującym studium uwarunkowań i kierunków zagospodarowania przestrzennego miasta pozostawiono możliwość przeznaczenia działki dla zabudowy zagrodowej i agroturystycznej |
| 27 | **45** | 04.12. 2013 r. | Składający uwagę wnioskuje o przeznaczenie parcel w całości pod zabudowę jednorodzinną o symbolu planu MN1 | 2489/3 | MP - tereny domów wczasowych i pensjonatów | | ● | Zgodnie z obowiązującym studium uwarunkowań i kierunków zagospodarowania przestrzennego miasta pozostawiono przeznaczenie terenów dla domów wczasowych i pensjonatów |
| 28 | **47** | 05.12. 2013 r. | Składający uwagę prosi o zmianę przeznaczenia działki na tereny zabudowy agroturystycznej i zagrodowej o symbolu RM | 4517/18 | ZL - tereny lasów i zadrzewień, R - tereny rolnicze, KDX - droga pieszo-jezdna | | ● | Tylko na części powierzchni działki ustalono możliwość lokalizacji zabudowy zagrodowej i agroturystycznej |
| 29 | **49/2** | 06.12. 2013 r. | Składający uwagę prosi o zmianę przeznaczenia terenu parceli na tereny z możliwością zabudowy mieszkaniowej jednorodzinnej | 1985/6 | R - tereny rolnicze, MN2 - tereny zabudowy mieszkaniowej jednorodzinnej na wysokości powyżej 550 m n.p.m | | ● | Uwaga nie może być uwzględniona gdyż byłoby to niezgodne z obowiązującym studium uwarunkowań i kierunków zagospodarowania przestrzennego miasta, w którym wnioskowany rejon jest wyłączony z możliwości lokalizacji zabudowy |
| 30 | **51** | 09.12. 2013 r. | Składający uwagę prosi o umożliwienie na działce budowy małego domu parterowego | 1373/1 | R - tereny rolnicze, ZL - tereny lasów i zadrzewień | | ● | Działka znajduje się w terenach rolnych, na których dopuszcza się wyłącznie zabudowę zagrodową i agroturystyczną |
| 31 | **52** | 09.12.2013 r. | Składający uwagę wnioskuje o ustalenie przeznaczenia działki jako B2MP tak jak dla terenu przyległego | 3157/43 | KDL - droga klasy "lokalna" | | ● | Pozostawiono wydzielenie drogi lokalnej w liniach rozgraniczających 12,0 m |
| 32 | **57** | 09.12. 2013 r. | Składający uwagę zwraca się z prośbą o zmianę przeznaczenia działki na cele budowlane | 2260/4 | ZL - tereny lasów i zadrzewień, MN1 - tereny zabudowy mieszkaniowej jednorodzinnej na wysokości poniżej 550 m n.p.m. | | ● | Pozostawiono ustalenia projektu planu w celu ochrony istniejących gruntów leśnych |
| 33 | **58** | 10.12. 2013 r. | Składający uwagę zwraca się z prośbą o zmianę | 2691/10 | RM - tereny zabudowy zagrodowej i agroturystycznej | | ● | Działka zgodnie z obowiązującym studium uwarunkowań |

| | | | | | | | | |
|---|---|---|---|---|---|---|---|---|
| | | | przeznaczenia działki z terenów RM na tereny MNZ - tereny ekstensywnej zabudowy mieszkaniowej | | | | | i kierunków zagospodarowania przestrzennego miasta znajduje się w terenach R1 rolniczych z zabudową zagrodową i agroturystyczną. Przeznaczenie działek dla zabudowy mieszkaniowej byłoby niezgodne z ustaleniami studium |
| 34 | **61** | 10.12. 2013 r. | Składający uwagę prosi o przekształcenie działki na budowlaną | 546/11 | ZL - tereny lasów i zadrzewień | | ● | Uwaga nie może być uwzględniona gdyż byłoby to niezgodne z obowiązującym studium uwarunkowań i kierunków zagospodarowania przestrzennego miasta, w którym wnioskowany rejon jest wyłączony z możliwości lokalizacji zabudowy |
| 35 | **62** | 10.12. 2013 r. | Składający uwagę prosi o ponowne rozpatrzenie wniosku o przekształcenie działki z rolnej na budowlaną | 4542/3 | RM - tereny zabudowy zagrodowej i agroturystycznej | | ● | Działka zgodnie z obowiązującym studium uwarunkowań i kierunków zagospodarowania przestrzennego miasta znajduje się w terenach R1 rolniczych z zabudową zagrodową i agroturystyczną. Przeznaczenie działek dla zabudowy mieszkaniowej byłoby niezgodne z ustaleniami studium |
| 36 | **63** | 11.12. 2013 r. | Składający uwagę wnioskuje o zniesienie na parceli nieprzekraczalnych linii zabudowy w celu dokonania podziału parceli związanego z podziałem majątku przez współwłaścicieli | 877/3 | MN1 - tereny zabudowy mieszkaniowej jednorodzinnej na wysokości poniżej 550 m n.p.m. | | ● | Zachowano nieprzekraczalne linie zabudowy w projekcie planu jako niezbędną regulację potrzeb kształtowania zasad przyszłej obsługi komunikacyjnej terenów mieszkalnych oraz zasad kształtowania ładu przestrzennego |
| 37 | **67/1** | 13.12. 2013 r. | Składający uwagę prosi o prawo zabudowy na działkach | 4615/3, 4611/4 | R - tereny rolnicze | | ● | Przeznaczenie działek do zabudowy byłoby niezgodne z obowiązującym studium uwarunkowań i kierunków zagospodarowania przestrzennego miasta |
| 38 | **67/3** | 13.12. 2013 r. | Składający uwagę prosi o zmianę przeznaczenia terenów z leśnych na rolne | 4692/20,4692/167 | R - tereny rolnicze, ZL - tereny lasów i zadrzewień | | ● | Tylko część działki włączono do terenów rolniczych. |
| 39 | **70** | 16.12. 2013 r. | Składający uwagę prosi o likwidację nieprzekraczalnych linii zabudowy zaprojektowanych na terenie działki | 853/5 | MN1 - tereny zabudowy mieszkaniowej jednorodzinnej na wysokości poniżej 550 m n.p.m. | | ● | Zlikwidowano nieprzekraczalne linie zabudowy w zachodniej części działki. Nieprzekraczalne linie zabudowy pozostawiono od terenu o symbolu L20KDW. |
| 40 | **71** | 16.12. 2013 r. | Składający uwagę prosi o zmianę przeznaczenia | 5330/5, 5330/6, 5330/3, 5330/2, | RM - tereny zabudowy zagrodowej i agroturystycznej, | | ● | Do terenów MN2 włączono zgodnie z obowiązującym |

| | | | | | | | | |
|---|---|---|---|---|---|---|---|---|
| | | | terenów z RM na zabudowę mieszkaniową jednorodzinną | 5312/326, 5312/171, 5330/1, 5332/1 | R - tereny rolnicze, MN2 - tereny zabudowy mieszkaniowej jednorodzinnej na wysokości powyżej 550 m n.p.m, ZL - tereny lasów i zadrzewień | | | studium uwarunkowań i kierunków zagospodarowania przestrzennego miasta tylko działki, na których istnieje zabudowa mieszkaniowa |
| 41 | **72** | 17.12. 2013 r. | Składający uwagę prosi o zmianę przeznaczenia terenów pod zabudowę mieszkaniową | 2862/29, 2632/132, 2632/122, 2632/123, 2632/68, 2862/13, 2862/56, 2632/131 | R - tereny rolnicze, MN1 - tereny zabudowy mieszkaniowej jednorodzinnej na wysokości poniżej 550 m n.p.m. | | ● | W projekcie planu uwzględniona jest zabudowa na istniejących działkach – zgodnie z obowiązującym studium uwarunkowań i kierunków zagospodarowania przestrzennego miasta |
| 42 | **73** | 17.12. 2013 r. | Składający uwagę prosi o nie przeprowadzanie drogi przez teren działki | 473/3 | MN1 - tereny zabudowy mieszkaniowej jednorodzinnej na wysokości poniżej 550 m n.p.m., KDD - tereny drogi klasy "dojazdowa" | | ● | Pozostawiono w projekcie planu możliwość wydzielenia dojazdowej drogi publicznej jako kontynuacja przeprowadzonych już wydzieleń dla dróg w celu obsługi nowych działek budowlanych dla zabudowy jednorodzinnej |
| 43 | **74** | 17.12. 2013 r. | Składający uwagę prosi o nie przeprowadzanie drogi przez teren działki oraz o likwidację linii energetycznej przebiegającej przez teren działki | 449/4 | MN1 - tereny zabudowy mieszkaniowej jednorodzinnej na wysokości poniżej 550 m n.p.m., KDL - tereny drogi klasy "lokalna" | | ● | Pozostawiono rozwiązania projektu planu jako realizację ustaleń studium uwarunkowań i kierunków zagospodarowania przestrzennego miasta |
| 44 | **75** | 17.12. 2013 r. | Składający uwagę wnioskuje o zmianę zapisu tekstu planu w paragrafie 4.2 | 3157/40, 3157/39 i 3157/2 | MP - tereny domów wczasowych i pensjonatów | | ● | Wprowadzono korektę planu poprzez określenie definicji istniejącej zabudowy mieszkaniowej w słowniku pojęć i terminów zastosowanych w tekście planu w której budynki posiadające w dniu wejścia w życie w/w planu ostateczną decyzję pozwolenia na budowę traktowane są jako istniejąca zabudowa mieszkaniowa dopuszczona w planie na terenach MP |
| 45 | **76** | 18.12. 2013 r. | Składający uwagę prosi o zmianę przeznaczenia działek na tereny MN1 - tereny zabudowy mieszkaniowej jednorodzinnej na wysokości poniżej 550 m n.p.m | 3583/1, 3607/8 | R - tereny rolnicze | | ● | Uwaga nie może być uwzględniona gdyż byłoby to niezgodne z obowiązującym studium uwarunkowań i kierunków zagospodarowania przestrzennego miasta, w którym wnioskowany rejon jest wyłączony z możliwości lokalizacji zabudowy |
| 46 | **79** | 19.12. 2013 r. | Składający uwagę wnioskuje o zmianę przeznaczenia działki na tereny | 4249/31 | R - tereny rolnicze, MN2 - tereny zabudowy mieszkaniowej jednorodzinnej na wysokości powyżej 550 m | | ● | Uwaga nie może być uwzględniona gdyż byłoby to niezgodne z obowiązującym studium uwarunkowań |

| | | | | | | | | |
|---|---|---|---|---|---|---|---|---|
| | | | zabudowy mieszkalnej | | n.p.m,<br>ZL - tereny lasów i zadrzewień | | | i kierunków zagospodarowania przestrzennego miasta, w którym wnioskowany rejon jest wyłączony z możliwości lokalizacji zabudowy |
| 47 | **80** | 19.12. 2013 r. | Składający uwagę wnioskuje o zmianę przeznaczenia działki na budowlaną | 1720/1 | R - tereny rolnicze,<br>MN2 - tereny zabudowy mieszkaniowej jednorodzinnej na wysokości powyżej 550 m n.p.m,<br>ZL - tereny lasów i zadrzewień,<br>RM - tereny zabudowy zagrodowej i agroturystycznej | | • | Zgodnie z obowiązującym studium uwarunkowań i kierunków zagospodarowania przestrzennego miasta we wnioskowanym rejonie wskazana jest możliwość tylko lokalizacji zabudowy zagrodowej i agroturystycznej |
| 48 | **82** | 19.12. 2013 r. | Składający uwagę prosi o przesunięcie granicy terenu RM zgodnie z załącznikiem graficznym do uwagi | 154/8 | RM - tereny zabudowy zagrodowej i agroturystycznej,<br>R - tereny rolnicze,<br>ZL - tereny lasów i zadrzewień | | • | W celu przeciwdziałaniu rozpraszania się zabudowy teren RM poszerzono tylko częściowo, w mniejszym zakresie niż podanym w uwadze |
| 49 | **83** | 19.12. 2013 r. | Składający uwagę wnioskuje o zmianę przeznaczenia terenu na przeznaczenie pensjonatowo-gastronomiczne lub związane z obsługą ruchu turystycznego | 4283/41, 4283/46 | ZL - tereny lasów i zadrzewień | | • | Uwaga nie może być uwzględniona gdyż byłoby to niezgodne z obowiązującym studium uwarunkowań i kierunków zagospodarowania przestrzennego miasta, w którym wnioskowany rejon jest wyłączony z możliwości lokalizacji zabudowy |
| 50 | **84** | 20.12. 2013 r. | Składający uwagę prosi o zmianę przeznaczenia działki na zabudowę mieszkaniową | 2267/1 | ZŁ - tereny łąk i pastwisk | | • | Działka położona jest w terenach rolnych na których zgodnie z obowiązującym studium uwarunkowań i kierunków zagospodarowania przestrzennego miasta dopuszcza się wyłącznie zabudowę zagrodową agroturystyczną |
| 51 | **85** | 19.12. 2013 r. | Składający uwagę prosi o przeznaczenie działek na tereny RM - zabudowy zagrodowej i agroturystycznej | 2632/240, 2632/169 | R - tereny rolnicze,<br>ZL - tereny lasów i zadrzewień | | • | Uwzględniono możliwość lokalizacji zabudowy zagrodowej tylko zgodnie z obowiązującym studium uwarunkowań i kierunków zagospodarowania przestrzennego miasta i obowiązującym planem miejscowym |
| 52 | **86** | 19.12. 2013 r. | Składający uwagę wnioskuje o zmianę przeznaczenia części terenów US1 i US2 na tereny ZL | 3669/38 | US2 - tereny sportu i rekreacji z budowlami i urządzeniami sportowo - rekreacyjnymi,<br>US1 - tereny sportu i rekreacji z zabudową kubaturową | | • | Na terenie M4US1 zachowano istniejącą zieleń leśną a na terenie M2US2 tylko część działki włączono do przeznaczenia US1 |
| 53 | **87** | 19.12. 2013 r. | Składający uwagę wnioskuje o dopuszczenie na terenach RM i ZŁ możliwości budowy wyciągu | 3646/35, 3822/14, 3822/13, 3646/34 | RM - tereny zabudowy zagrodowej i agroturystycznej,<br>ZŁ - tereny łąk i pastwisk | | • | Na terenach RM i ZŁ dopuszczono w projekcie planu trasy narciarskie biegowe i zjazdowe. Lokalizacja na tych terenach |

| | | | | | | | | |
|---|---|---|---|---|---|---|---|---|
| | | | narciarskiego i lokalizacji tras narciarskich | | | | | wyciągów narciarskich jest niezgodna z obowiązującym studium uwarunkowań i kierunków zagospodarowania przestrzennego miasta |
| 54 | **89** | 19.12. 2013 r. | Składający uwagę wnioskuje o dopisanie do tekstu planu w zakresie przeznaczenia dopuszczalnego dla terenów RM i ZŁ możliwości lokalizacji wyciągu narciarskiego wraz z trasą zjazdową | - | - | | ● | Na terenach RM i ZŁ dopuszczono w projekcie planu trasy narciarskie biegowe i zjazdowe. Lokalizacja na tych terenach wyciągów narciarskich jest niezgodna z obowiązującym studium uwarunkowań i kierunków zagospodarowania przestrzennego miasta |
| 55 | **90** | 19.12. 2013 r. | Składający uwagę wnioskuje o dopisanie do tekstu planu w zakresie przeznaczenia dopuszczalnego dla terenów US1, US2, R, RM i ZL możliwości lokalizacji zbiorników wodnych do celów p.poż., nawadniania pól i naśnieżania | - | - | | ● | W projekcie planu na terenach US1, US2, R, RM i ZL dopuszcza się lokalizację urządzeń infrastruktury technicznej. Zbiorniki wodne o nieutwardzonej powierzchni są urządzeniami infrastruktury technicznej |
| 56 | **91** | 19.12. 2013 r. | Składający uwagę wnioskuje o zmianę przeznaczenia terenu działki na parking dla obsługi projektowanego hotelu | 1204/111 | ZL - tereny lasów i zadrzewień | | ● | Uwaga nie może być uwzględniona w projekcie planu gdyż teren położony jest zgodnie ze studium uwarunkowań i kierunków zagospodarowania przestrzennego miasta w obszarze dolin rzek i potoków, na którym ustalono zachowanie istniejącej zieleni łęgowej i zadrzewień, ponadto teren stanowi grunt leśny |
| 57 | **94** | 20.12. 2013 r. | Składający uwagę prosi o przekwalifikowa nie działki rolnej na budowlaną | 2691/11 | RM - tereny zabudowy zagrodowej i agroturystycznej, | | ● | Działka zgodnie z obowiązującym studium uwarunkowań i kierunków zagospodarowania przestrzennego miasta znajduje się w terenach R1 rolniczych z zabudową zagrodową i agroturystyczną. Przeznaczenie działek dla zabudowy mieszkaniowej byłoby niezgodne z ustaleniami studium |
| 58 | **95** | 20.12. 2013 r. | Składający uwagę nie wyraża zgody na wyznaczenie pasa drogowego w obrębie działki | 1213/7 | KDG - tereny drogi klasy "główna" | | ● | W projekcie planu utrzymano wydzielenie drogi wojewódzkiej w liniach rozgraniczających umożliwiających niezbędne zagospodarowanie pasa |

| | | | | | | | | |
|---|---|---|---|---|---|---|---|---|
| | | | | | | | | drogowego |
| 59 | **98** | 19.12.<br>2013 r. | Składający uwagę wnioskuje o zmianę przeznaczenia działek na tereny zabudowy indywidualnej | 4996/8,<br>5134/22 | RM - tereny zabudowy zagrodowej i agroturystycznej,<br>R - tereny rolnicze,<br>ZL - tereny lasów i zadrzewień | | ● | Zgodnie z obowiązującym studium uwarunkowań i kierunków zagospodarowania przestrzennego miasta we wnioskowanym rejonie możliwa jest tylko zabudowa zagrodowa i agroturystyczna |
| 60 | **100** | 20.12.<br>2013 r. | Składający uwagę wnioskuje o zmianę przeznaczenia działki na tereny usługowo - parkingowe | 2358 | WS - tereny wód powierzchniowych | | ● | Działkę włączono do terenów dróg z możliwością urządzenia parkingu bez obiektów kubaturowych |
| 61 | **102** | 20.12.<br>2013 r. | Składający uwagę wnioskuje o dopuszczenie w obszarze M2R budowy zbiorników wodnych z przeznaczeniem do celów p.poż., nawadniania pól i naśnieżania w sezonie zimowym | 3646/7,<br>3646/8, 3646/6 | US2 - tereny sportu i rekreacji z budowlami i urządzeniami sportowo - rekreacyjnymi,<br>US1 - tereny sportu i rekreacji z zabudową kubaturową,<br>R - tereny rolnicze, ZL - tereny lasów i zadrzewień | | ● | W projekcie planu na terenach US1, US2, R, RM i ZL dopuszcza się lokalizację urządzeń infrastruktury technicznej. Zbiorniki wodne o nieutwardzonej powierzchni są urządzeniami infrastruktury technicznej |
| 62 | **103** | 20.12.<br>2013 r. | Składający uwagę wnioskuje o dopuszczenie w obszarze M2R budowy zbiorników wodnych z przeznaczeniem do celów p.poż., nawadniania pól i naśnieżania w sezonie zimowym | 3646/7,<br>3646/8, 3646/6 | US2 - tereny sportu i rekreacji z budowlami i urządzeniami sportowo - rekreacyjnymi,<br>US1 - tereny sportu i rekreacji z zabudową kubaturową,<br>R - tereny rolnicze,<br>ZL - tereny lasów i zadrzewień | | ● | W projekcie planu na terenach US1, US2, R, RM i ZL dopuszcza się lokalizację urządzeń infrastruktury technicznej. Zbiorniki wodne o nieutwardzonej powierzchni są urządzeniami infrastruktury technicznej |
| 63 | **104** | 20.12.<br>2013 r. | Składający uwagę wnioskuje o umożliwienie na działce budowy domu letniskowego | 2169/22 | ZL - tereny lasów i zadrzewień | | ● | Działka znajduje się na terenach, które zgodnie z obowiązującym studium uwarunkowań i kierunków zagospodarowania przestrzennego miasta wyłączone są z możliwości zabudowy. Działkę zgodnie z ustaleniami studium włączono do terenów rolniczych |
| 64 | **106** | 23.12.<br>2013 r. | Składający uwagę wnioskuje o dopuszczenie zabudowy mieszkaniowej, agroturystycznej i usługowej bez konieczności posiadania min 1 ha gruntów | 1943/3 | RM - tereny zabudowy zagrodowej i agroturystycznej, | | ● | Warunki lokalizacji zabudowy zagrodowej i agroturystycznej są zgodne z obowiązującym studium uwarunkowań i kierunków zagospodarowania przestrzennego miasta |
| 65 | **107** | 23.12.<br>2013 r. | Składający uwagę nie wyraża zgody na objęcie działki zakazem zabudowy i utworzenie | 1200/1 | R - tereny rolnicze | | ● | Uwzględnienie zagrożeń osuwania się mas ziemnych wg danych administracji geologicznej w planie miejscowym jest |


Id: 8B4A3D2B-0A4C-4781-84B4-19E3693ED7E. Podpisany Strona 10

| | | | | | | | | |
|---|---|---|---|---|---|---|---|---|
| | | | terenów osuwisk na terenie działki | | | | | obowiązkowe. Teren zgodnie z obowiązującym studium uwarunkowań i kierunków zagospodarowania przestrzennego miasta jest wyłączony z możliwości zabudowy |
| 66 | **109** | 23.12. 2013 r. | Składający uwagę wnioskuje o przeznaczenie działki do zabudowy mieszkaniowej jednorodzinnej | 2691/12 | RM - tereny zabudowy zagrodowej i agroturystycznej | | ● | Działka zgodnie z obowiązującym studium uwarunkowań i kierunków zagospodarowania przestrzennego miasta znajduje się w terenach R1 rolniczych z zabudową zagrodową i agroturystyczną. Przeznaczenie działek dla zabudowy mieszkaniowej byłoby niezgodne z ustaleniami studium |
| 67 | **110** | 23.12. 2013 r. | Składający uwagę wnioskuje o przeznaczenie działki do zabudowy mieszkaniowej jednorodzinnej | 2698/21 | RM - tereny zabudowy zagrodowej i agroturystycznej | | ● | Działka zgodnie z obowiązującym studium uwarunkowań i kierunków zagospodarowania przestrzennego miasta znajduje się w terenach R1 rolniczych z zabudową zagrodową i agroturystyczną. Przeznaczenie działek dla zabudowy mieszkaniowej byłoby niezgodne z ustaleniami studium |
| 68 | **111** | 23.12. 2013 r. | Składający uwagę wnioskuje o powiększenie obszaru z możliwością zabudowy | 2909/4 | RM - tereny zabudowy zagrodowej i agroturystycznej, R - tereny rolnicze, ZL - tereny lasów i zadrzewień | | ● | Powiększono obszar z możliwością lokalizacji zabudowy zagrodowej i agroturystycznej lecz tylko na części działki w celu przeciwdziałania rozpraszaniu zabudowy |
| 69 | **112** | 23.12. 2013 r. | Składający uwagę prosi o wydzielenie części parceli na budowę budynku mieszkalnego i gospodarczego | 1446/446, 1446/447 | ZL - tereny lasów i zadrzewień | | ● | Uwaga nie została uwzględniona gdyż przeważająca część działki stanowi grunty leśne, a pozostała część działki wyłączona jest w obowiązującym studium uwarunkowań i kierunków zagospodarowania przestrzennego miasta z możliwości zabudowy |
| 70 | **113** | 23.12. 2013 r. | Składający uwagę wnioskuje o zmianę przeznaczenia sportowo - rekreacyjnego terenu i przywrócenie przeznaczenia zgodnie z planem zagospodarowania z 2006 roku | 287/14 | US2 - tereny sportu i rekreacji z budowlami i urządzeniami sportowo - rekreacyjnymi, US1 - tereny sportu i rekreacji z zabudową kubaturową, MN1 - tereny zabudowy mieszkaniowej jednorodzinnej na wysokości poniżej 550 m n.p.m. | | ● | Pozostawiono przeznaczenie sportowo rekreacyjne na większości powierzchni działki co jest zgodne z obowiązującym studium uwarunkowań i kierunków zagospodarowania przestrzennego miasta oraz obowiązującym planem miejscowym |
| 71 | **114/1** | 23.12. 2013 r. | Składający uwagę wnioskuje o umożliwienie na działkach | 3322/47, 3322/34 | MP - tereny domów wczasowych i pensjonatów | | ● | W ramach terenów MP zabudowy domów wczasowych i pensjonatów |


Id: 8B4A3D2B-0A4C-4781-84B4-19E3693ED7E. Podpisany Strona 31

| | | | | | | | | |
|---|---|---|---|---|---|---|---|---|
| | | | lokalizacji inwestycji związanej z opieką i pomocą społeczną, zmianę zapisów tekstu planu w paragrafie 16 | | | | | dopuszcza się przeznaczenie terenów dla budynków i pomieszczeń między innymi usług zdrowia i odnowy biologicznej. Dopuszczenie inwestycji związanych z opieką i pomocą społeczną byłoby niezgodne z obowiązującym studium uwarunkowań i kierunków zagospodarowania przestrzennego miasta |
| 72 | **114/2** | 23.12. 2013 r. | Składający uwagę wnioskuje o rozszerzenie przeznaczenia F21MN1 na całą powierzchnię działki | 3322/64 | ZL - tereny lasów i zadrzewień, MN1 - tereny zabudowy mieszkaniowej jednorodzinnej na wysokości poniżej 550 m n.p.m. | | ● | Przeznaczenie działki dla zabudowy mieszkaniowej byłoby niezgodne z obowiązującym studium uwarunkowań i kierunków zagospodarowania przestrzennego miasta |
| 73 | **114/3** | 23.12. 2013 r. | Składający uwagę wnioskuje o zmianę zapisu tekstu planu w rozdziale 4 - Przepisy szczegółowe dla niektórych terenów poprzez dopuszczenie tolerancji 10% wartości parametrów ustalonych w planie. | - | - | | ● | Zmiana zapisów wg propozycji zawartej w uwadze byłaby niezgodna z interpretacją prawną zapisów obowiązującej ustawy o planowaniu i zagospodarowaniu przestrzennym |
| 74 | **115** | 23.12. 2013 r. | Składający uwagę wnioskuje o zawarcie w planie zapisu o dopuszczeniu na terenach rolniczych lokalizację bud. gospodarczych, wiat lub altan o pow. do 40 m kw na każde 0,5 ha terenu. | 1372/10 | R - tereny rolnicze | | ● | Działka znajduje się w terenach rolniczych, na których dopuszcza się wyłącznie zabudowę zagrodową i agroturystyczną |
| 75 | **117** | 23.12. 2013 r. | Składający uwagę wnioskuje o zmianę przeznaczenia terenów z funkcji MN1 i ZP na MW | 228/6, 228/11, 238/35 | MN1 - tereny zabudowy mieszkaniowej jednorodzinnej na wysokości poniżej 550 m n.p.m., ZP - tereny zieleni urządzonej | | ● | Pozostawiono przeznaczenie terenów ZP w projekcie planu jako zgodne z obowiązującym studium uwarunkowań i kierunków zagospodarowania przestrzennego miasta. Przeznaczenie do zabudowy wielorodzinnej terenu ZP byłoby niezgodne ze studium |
| 76 | **119** | 23.12. 2013 r. | Składający uwagę wnioskuje o przywrócenie przeznaczenia części działek z terenów leśnych na rolne | 2401/13, 2421 | MP - tereny domów wczasowych i pensjonatów, ZL - tereny lasów i zadrzewień | | ● | Pozostawiono przeznaczenie zachodniej części działki jako tereny lasów i zadrzewień w ramach których możliwe jest zachowanie istniejących |

| | | | | | | | | |
|---|---|---|---|---|---|---|---|---|
| | | | | | | | | łąk i pastwisk |
| 77 | **129** | 24.12. 2013 r. | Składający uwagę prosi o likwidację linii zabudowy zaprojektowanych na terenie działek | 1187/13, 1186/4 | MN2 - tereny zabudowy mieszkaniowej jednorodzinnej na wysokości powyżej 550 m n.p.m | | • | Zachowano nieprzekraczalne linie zabudowy w projekcie planu jako niezbędną regulację potrzeb kształtowania zasad przyszłej obsługi komunikacyjnej terenów mieszkalnych oraz zasad kształtowania ładu przestrzennego |
| 78 | **131** | 24.12. 2013 r. | Składający uwagę prosi o zmianę przeznaczenia działki na tereny uwzględniające następujące funkcje - domy wypoczynkowe, pensjonaty , hotele, zabudowa wielorodzinna , usługi | 2934/14, 2934/12, 2934/10 | U - tereny zabudowy usługowej | | • | Pozostawiono usługowe przeznaczenie działek zgodnie z obowiązującym studium uwarunkowań i kierunków zagospodarowania przestrzennego miasta oraz obowiązującym planem miejscowym |
| 79 | **133** | 24.12. 2013 r. | Składający uwagę wnioskuje o zmianę zapisów tekstu planu dotyczących wysokości zabudowy, powierzchni zabudowy i powierzchni biologicznie czynnej | 2446/1, 2381/1, 2381/2 2381/3, 2381/4, 2379, 2382/8, 2382/9, 2396/1 | MP - tereny domów wczasowych i pensjonatów | | • | Wysokość zabudowy i wskaźniki urbanistyczne zapisane w projekcie planu są zgodne z obowiązującym studium uwarunkowań i kierunków zagospodarowania przestrzennego miasta oraz uzyskanymi uzgodnieniami i opiniami do projektu planu |
| 80 | **134** | 24.12. 2013 r. | Składający uwagę prosi o zmianę przeznaczenia działki z zabudowy zagrodowej i agroturystycznej na budowlaną | 2698/20 | RM - tereny zabudowy zagrodowej i agroturystycznej | | • | Działka zgodnie z obowiązującym studium uwarunkowań i kierunków zagospodarowania przestrzennego miasta znajduje się w terenach R1 rolniczych z zabudową zagrodową i agroturystyczną. Przeznaczenie działek dla zabudowy mieszkaniowej byłoby niezgodne z ustaleniami studium |
| 81 | **136** | 24.12. 2013 r. | Składający uwagę prosi o zmianę przeznaczenia działek na tereny dla usług | 1221/52, 1221/20, 1250/9 | ZL - tereny lasów i zadrzewień | | • | Działkę włączono częściowo do terenów zabudowy usługowej w zakresie zgodnym z obowiązującym planem miejscowym |
| 82 | **138** | 24.12. 2013 r. | Składający uwagę prosi o zmianę przeznaczenia działki na tereny dla usług | 1251/31 | ZL - tereny lasów i zadrzewień | | • | Zgodnie z obowiązującym studium uwarunkowań i kierunków zagospodarowania przestrzennego miasta działka jest wyłączona z możliwości zabudowy |
| 83 | **139** | 24.12. 2013 r. | Składający uwagę prosi o zmianę przeznaczenia działek na tereny pod zabudowę jednorodzinną | 755/2, 853/3 | ZL - tereny lasów i zadrzewień | | • | Działkę zgodnie z obowiązującym planem miejscowym tylko częściowo włączono do terenów zabudowy |


Id: 8B4A3D2B-0AC3-4781-84B4-19E36693ED7E. Podpisany Strona 13

| | | | | | | | | |
|---|---|---|---|---|---|---|---|---|
| | | | | | | | | jednorodzinnej |
| 84 | **140** | 24.12. 2013 r. | Składający uwagę wnioskuje o wykreślenie z projektu planu obszaru osuwiska obejmującego teren działek | 1453/1, 1453/2 | RM - tereny zabudowy zagrodowej i agroturystycznej, R - tereny rolnicze, ZL - tereny lasów i zadrzewień | | ● | Nie ma możliwości wykreślenia z projektu planu ograniczeń wynikających z zagrożeń osuwania się mas ziemnych, których zakres jest przekazywany jako obligatoryjny nakaz przez państwowy organ administracji geologicznej |
| 85 | **141** | 24.12. 2013 r. | Składający uwagę wnioskują o zmianę przeznaczenia działek na tereny rolnicze | 4660/12, 4668/2 | R - tereny rolnicze, ZL - tereny lasów i zadrzewień | | ● | Pozostawiono w projekcie planu wydzielenie terenów leśnych i zadrzewień zgodnie ze stanem faktycznym |
| 86 | **142** | 24.12. 2013 r. | Składający uwagę wnioskują o zmianę przeznaczenia działki na tereny zabudowy mieszkaniowej jednorodzinnej | 4668/1 | R - tereny rolnicze | | ● | Działkę zgodnie z obowiązującym studium uwarunkowań i kierunków zagospodarowania przestrzennego miasta włączono do terenów zabudowy zagrodowej i agroturystycznej w ramach której istnieje możliwość lokalizacji zabudowy jednorodzinnej |
| 87 | **143** | 24.12. 2013 r. | Składający uwagę wnioskują o zmianę przeznaczenia działki na tereny rolnicze | 4609/71 | R - tereny rolnicze, ZL - tereny lasów i zadrzewień | | ● | Pozostawiono przeznaczenie działki zgodnie z ewidencją gruntów |
| 88 | **144** | 24.12. 2013 r. | Składający uwagę wnioskują o zmianę przeznaczenia działki na tereny zabudowy mieszkaniowej jednorodzinnej | 4660/13 | RM - tereny zabudowy zagrodowej i agroturystycznej | | ● | Zgodnie z obowiązującym studium uwarunkowań i kierunków zagospodarowania przestrzennego miasta pozostawiono możliwość włączenia działki do terenów zabudowy zagrodowej i agroturystycznej |
| 89 | **146** | 24.12. 2013 r. | Składający uwagę wnioskują o zmianę przeznaczenia działki na tereny zabudowy mieszkaniowej jednorodzinnej | 4666/3 | RM - tereny zabudowy zagrodowej i agroturystycznej, R - tereny rolnicze | | ● | Zgodnie z obowiązującym studium uwarunkowań i kierunków zagospodarowania przestrzennego miasta na części działki pozostawiono możliwość lokalizacji zabudowy zagrodowej i agroturystycznej |
| 90 | **147** | 24.12. 2013 r. | Składający uwagę wnioskują o zmianę przeznaczenia działki na tereny zabudowy mieszkaniowej jednorodzinnej | 4660/14 | RM - tereny zabudowy zagrodowej i agroturystycznej, R - tereny rolnicze | | ● | Zgodnie z obowiązującym studium uwarunkowań i kierunków zagospodarowania przestrzennego miasta na części działki pozostawiono możliwość lokalizacji zabudowy zagrodowej i agroturystycznej |
| 91 | **149** | 24.12. 2013 r. | Składający uwagę wnioskują o zmianę | 2632/193 | RM - tereny zabudowy zagrodowej i agroturystycznej, | | ● | Powiększono teren RM ale tylko w takim zakresie, który |


Id: 8B4A3D2B-0AC3-4781-84B4-19E3693ED7E. Podpisany Strona 14

| | | | | | | | | |
|---|---|---|---|---|---|---|---|---|
| | | | przeznaczenia działki w całości na tereny zabudowy agroturystycznej | | R - tereny rolnicze, ZL - tereny lasów i zadrzewień | | | uwzględnia również przeznaczenie części powierzchni działki dla zabudowy zagrodowej i agroturystycznej w obowiązującym planie zagospodarowania przestrzennego |
| 92 | **150** | 24.12. 2013 r. | Składający uwagę wnioskuje o usunięcie z projektu planu ograniczenia w postaci uznania terenu działek za obszary zagrożone powodzią | 2820/21, 2820/20, 2819/8, 2819/9, 2818/2 | P - tereny obiektów produkcyjnych, składów i magazynów, ZL - tereny lasów i zadrzewień | | • | Nie ma możliwości zmiany w projekcie planu ograniczeń, które Regionalny Zarząd Gospodarki Wodnej wskazuje jako zagrożenia powodziowe. Jest to uwarunkowanie, które zgodnie z prawem musi być uwzględnione w planie miejscowym |

Załącznik Nr 3 do Uchwały Nr XXXVIII/598/2014

Rady Miasta Wisła

z dnia 29 maja 2014 r.

**Rozstrzygnięcia o sposobie realizacji zapisanych w planie inwestycji z zakresu infrastruktury technicznej, które należą do zadań własnych gminy oraz zasadach ich finansowania zgodnie z przepisami o finansach publicznych**

Prognoza skutków finansowych uchwalenia planu miejscowego zagospodarowania przestrzennego dla obszaru miasta Wisły z wyłączeniem niektórych terenów, będąca materiałem planistycznym stanowiącym jeden z elementów dokumentacji planistycznej uwzględnia zadania inwestycyjne z zakresu infrastruktury technicznej należące do zadań własnych gminy.

W tym zakresie nakłady na wykup gruntów pod nowe drogi, budowę dróg oraz sieci wodociągowej i kanalizacyjnej wraz z dokumentacją projektową według prognozy kształtować się będą na poziomie około 26 mln 816 tys. zł. W prognozie skutków finansowych uchwalenia planu określono również szacunek dochodów finansowych związanych z realizacją planu miejscowego. Szacowany dochód miasta po 10 latach od wejścia w życie planu zagospodarowania przestrzennego określono na poziomie ok. 28 mln 284 tys. zł. Składają się na tę wartość podatek od nieruchomości planowanych na terenach objętych planem oraz dochody z renty planistycznej.

W związku z powyższym gmina może pokrywać z roku na rok wydatki związane z uchwaleniem planu, dochodami z podatku od nieruchomości od terenów budowlanych zaplanowanych w projekcie miejscowego planu oraz rentą planistyczną.

Możliwe jest również finansowanie niektórych zadań ze środków unijnych oraz poprzez zaciągnięcie pożyczki na preferowanych warunkach w Narodowym czy też Wojewódzkim Funduszu Ochrony Środowiska i Gospodarki Wodnej.

**UCHWAŁA NR XXXVIII/599/2014**
**RADY MIASTA WISŁA**

z dnia 29 maja 2014 r.

Załącznik Nr 14 do Protokołu Nr XXXVIII/2014
Rady Miasta Wisła
z dnia 29 maja 2014 r.

**w sprawie: wyrażenia zgody na nabycie przez Gminę Wisła własności nieruchomości pgr nr 1853/6 oraz pgr nr 1190/164 położonych w Wiśle .**

Na podstawie : art.18 ust.2 pkt 9 lit.a ustawy z dnia 08 marca 1990r. "o samorządzie gminnym"(Dz.U.2013r poz.594.) § 6 ust.1 lit.a i ust.2 uchwały Rady Miasta Wisły nr XXXII/396/2009 z dnia 29 maja 2009r. w sprawie zasad gospodarowania nieruchomościami stanowiącymi własność gminy Wisła , opublikowanej w Dzienniku Urzędowym Województwa Śląskiego Nr 120 z dnia 09 lipca 2009r. poz.2539
**Rada Miasta Wisła**
**uchwala co następuje:**

**§ 1.** Wyrazić zgodę na nabycie na własność Gminy Wisła nieruchomości pgr nr 1190/164 o powierzchni 0,0143 ha zapisanej w Kw BB1C/00048844/4 Sądu Rejonowego w Cieszynie, oraz nieruchomości pgr nr 1853/6 o powierzchni 0,0918 ha stanowiących fragmenty gminnych dróg publicznych - odpowiednio na os. Kozińce oraz os. Skolnity w Wiśle.

**§ 2.** Wykonanie uchwały powierza się Burmistrzowi Miasta Wisła .

**§ 3.** Uchwała wchodzi w życie z dniem podjęcia .

Przewodniczący Rady Miasta
Wisła

**Janusz Podżorski**

Załącznik Nr 15 do Protokołu Nr XXXVIII/2014
Rady Miasta Wisła
z dnia 29 maja 2014 r.

**UCHWAŁA NR XXXVIII/600/2014**
**RADY MIASTA WISŁA**

z dnia 29 maja 2014 r.

**w sprawie emisji obligacji oraz zasad ich zbywania, nabywania i wykupu**

Na podstawie art. 18 ust. 2 pkt 9 lit. b ustawy z dnia 8 marca 1990 r. o samorządzie gminnym (tekst jednolity Dz.U. 2013 r. poz. 594 z późn. zm.) i art. 89 ust. 1 pkt 2 i 3 ustawy z dnia 27 sierpnia 2009 r. o finansach publicznych (tekst jednolity Dz.U. 2013 r. poz. 885 z późn. zm.) oraz art. 2 pkt 2 i art.9 pkt 3 ustawy z dnia 29 czerwca 1995 r. o obligacjach (tekst jednolity Dz.U. 2001 r. Nr 120, poz. 1300 z późn. zm.), po konsultacjach społecznych z mieszkańcami przeprowadzonych w trybie §3 ust. 1 pkt 5 uchwały nr XXI/325/2012 Rady Miasta Wisła z dnia 25 października 2012 r.w sprawie zasad i trybu przeprowadzania konsultacji społecznych z mieszkańcami (Dz.Urz.Woj.Sla. z 2012 poz. 4981)

**Rada Miasta Wisła**
**uchwala, co następuje:**

**§ 1.**

1. Gmina Wisła wyemituje obligacje komunalne na okaziciela w łącznej liczbie 12.000 sztuk (słownie: dwanaście tysięcy) o wartości nominalnej każdej 1.000,00 PLN (słownie złotych: jeden tysiąc 0/100), na łączną wartość **12.000.000 PLN** (słownie złotych: dwanaście milionów 0/100).

2. Emisja obligacji nastąpi poprzez propozycję nabycia skierowaną do indywidualnych adresatów, w liczbie mniejszej niż 150 osób.

4. Obligacje nie będą miały formy dokumentu.

5. Wierzytelności wynikające z obligacji nie będą zabezpieczone.

**§ 2.**

1. Celem emisji w 2014 roku jest spłata wcześniej zaciągniętych zobowiązań z tytułu zaciągniętych kredytów i pożyczek w kwocie 1.507.158,00 PLN oraz finansowanie planowanego deficytu budżetu w związku z wydatkami inwestycyjnymi w kwocie 3.992.842,00 PLN.

2. Celem emisji w 2015 roku jest spłata wcześniej zaciągniętych zobowiązań z tytułu zaciągniętych kredytów i pożyczek w kwocie 2.097.153,00 PLN oraz finansowanie planowanego deficytu budżetu w związku z wydatkami inwestycyjnymi w kwocie 902.847,00 PLN.

3. Celem emisji w 2016 roku jest spłata wcześniej zaciągniętych zobowiązań z tytułu zaciągniętych kredytów i pożyczek w kwocie 1.437.441,00 PLN oraz finansowanie planowanego deficytu budżetu w związku z wydatkami inwestycyjnymi w kwocie 2.062.559,00 PLN.

**§ 3.**

1. Obligacje zostaną wyemitowane w następujących seriach:

   1) seria A14 o wartości 500.000,00 PLN,

   2) seria B14 o wartości 1.600.000,00 PLN,

   3) seria C14 o wartości 1.800.000,00 PLN,

   4) seria D14 o wartości 1.600.000,00 PLN,

   5) seria A15 o wartości 400.000,00 PLN,

   6) seria B15 o wartości 2.100.000,00 PLN,

   7) seria C15 o wartości 500.000,00 PLN,

   8) seria A16 o wartości 1.500.000,00 PLN,

9) seria B16 o wartości 2.000.000,00 PLN.

2. Emisja obligacji serii A14, B14, C14, D14 zostanie przeprowadzona w 2014 roku.

3. Emisja obligacji serii A15, B15, C15 zostanie przeprowadzona w 2015 roku.

4. Emisja obligacji serii A16, B16 zostanie przeprowadzona w 2016 roku.

5. Cena emisyjna obligacji będzie równa wartości nominalnej.

6. Wydatki związane z przeprowadzeniem emisji zostaną pokryte z dochodów własnych Miasta Wisła, w szczególności pochodzących z podatków i opłat lokalnych.

**§ 4.**

1. Obligacje zostaną wykupione w następujących terminach:

1) w 2018 r. zostaną wykupione obligacje serii A14,

2) w 2019 r. zostaną wykupione obligacje serii B14,

3) w 2020 r. zostaną wykupione obligacje serii C14,

4) w 2021 r. zostaną wykupione obligacje serii D14, A15,

5) w 2022 r. zostaną wykupione obligacje serii B15,

6) w 2023 r. zostaną wykupione obligacje serii C15, A16,

7) w 2024 r. zostaną wykupione obligacje serii B16.

2. Obligacje zostaną wykupione według wartości nominalnej.

3. Dopuszcza się możliwość wykupu przez Miasto Wisła obligacji przed terminem wykupu w celu umorzenia.

4. Jeżeli data wykupu obligacji określona w ust. 1 przypadnie na sobotę lub dzień ustawowo wolny od pracy, wykup nastąpi w najbliższym dniu roboczym przypadającym po tym dniu.

**§ 5.**

1. Oprocentowanie obligacji nalicza się od wartości nominalnej i wypłaca w okresach półrocznych liczonych od daty emisji, z zastrzeżeniem że pierwszy okres odsetkowy może trwać maksymalnie dwanaście miesięcy.

2. Oprocentowanie obligacji będzie zmienne, równe stawce WIBOR 6M, ustalonej na dwa dni robocze przed rozpoczęciem okresu odsetkowego, powiększonej o marżę.

3. Oprocentowanie wypłaca się w następnym dniu po upływie okresu odsetkowego.

4. Jeżeli termin wypłaty oprocentowania określony w ust. 3 przypadnie na sobotę lub dzień ustawowo wolny od pracy, wypłata oprocentowania nastąpi w najbliższym dniu roboczym przypadającym po tym dniu.

5. Obligacje nie będą oprocentowane poczynając od daty wykupu.

**§ 6.**

Wydatki związane z wykupem obligacji i wypłatą oprocentowania zostaną pokryte z dochodów własnych Miasta Wisła w latach 2014-2024, w szczególności pochodzących z podatków i opłat lokalnych.

**§ 7.**

Upoważnia się Burmistrza do:

a) zawarcia umowy z podmiotem, któremu zostaną powierzone czynności związane ze zbywaniem i wykupem obligacji oraz wypłatą oprocentowania,

b) dokonywania wszelkich czynności związanych z przygotowaniem i przeprowadzeniem emisji obligacji,

c) wypełnienia świadczeń wynikających z obligacji.

**§ 8.**

Wykonanie uchwały powierza się Burmistrzowi Miasta Wisła.

**§ 9.**

Uchwała wchodzi w życie z dniem podjęcia.

Przewodniczący Rady Miasta
Wisła

**Janusz Podżorski**

**Uzasadnienie**

Niniejsza uchwała Rady Miasta Wisła stanowi formalny początek i podstawę prawną procedury uruchamiania emisji obligacji komunalnych w trybie emisji niepublicznej.

Obligacje komunalne to papiery wartościowe emitowane przez jednostkę samorządu terytorialnego. Jednostka samorządowa otrzymuje od nabywców obligacji środki pieniężne, natomiast sama jest zobowiązana do zapłaty obligatariuszom odsetek i wykupu obligacji po określonym czasie. Emisja obligacji ma na celu pozyskanie środków pieniężnych m.in. na pokrycie deficytu budżetowego wynikającego z realizacji zadań inwestycyjnych w latach 2014-2016.

Obligacje komunalne w swej istocie spełniają funkcję kredytu, jednak są dla Miasta bardziej korzystne niż tradycyjny komercyjny kredyt bankowy.

Wynika to przede wszystkim z uwagi na ich elastyczność. Instrument ten daje możliwość określenia takich terminów wykupu (spłaty kapitału), które zapewniają bezpieczeństwo w zakresie płynności finansowej budżetu.

Niniejsza uchwała Rady Miasta w sprawie emisji obligacji określa ogólne warunki emisji. Uchwała określa m. in. wielkość emisji, podział na transze i serie, długość życia poszczególnych obligacji, sposób emisji.

Ogólne określenie warunków emisji obligacji jest niezbędne w celu przeprowadzenia negocjacji w sprawie wyboru agenta emisji obligacji, czyli podmiotu, który będzie organizatorem, depozytariuszem i gwarantem emisji. Uchwała ta określa przedmiot zamówienia, zakreślając równocześnie granice, w których oferenci mogą przygotowywać swoje oferty. Po wybraniu agenta emisji, zostanie podpisana umowa z agentem emisji.

Emisja obligacji komunalnych zapewnia środki niezbędne dla dalszego funkcjonowania i rozwoju Miasta.

# UCHWAŁA NR XXXVIII/601/2014
# RADY MIASTA WISŁA

z dnia 29 maja 2014 r.

**zmieniającą Uchwałę Budżetową na rok 2014**

Na podstawie art.18 ust. 2 pkt 4, pkt 9 lit. c ustawy z dnia 8 marca 1990 r. o samorządzie gminnym (tekst jednolity Dz.U. 2013 r. poz. 594 z późn. zm.) i art. 212 pkt 6 ustawy z dnia 27 sierpnia 2009 r. o finansach publicznych (tekst jednolity Dz.U. 2013 r. poz. 885 z późn. zm.), po konsultacjach społecznych z mieszkańcami przeprowadzonych w trybie §3 ust. 1 pkt 5 Uchwały Nr XXI/325/2012 Rady Miasta Wisły z dnia 25 października 2012 r.w sprawie zasad i trybu przeprowadzania konsultacji społecznych z mieszkańcami (Dz.Urz.Woj.Sla. z 2012 poz. 4981), uchwala się, co następuje:

**§ 1.**

W uchwale Nr XXXIII/505/2013 Rady Miasta Wisła z 19 grudnia 2013 r. *Uchwała Budżetowa na rok 2014* (Dz. Urz. Woj. Sla. z 2013 r. poz. 7912 z późn. zm.), wprowadza się następującą zmianę: w § 6 pkt. 3 otrzymuje brzmienie:

1) w § 6 pkt. 3 otrzymuje brzmienie:

„3) emitowanych papierów wartościowych: **12.000.000,00 PLN**, w tym:

a) na spłatę wcześniej zaciągniętych zobowiązań z tytułu zaciągniętych pożyczek i kredytów: **5.100.000,00 PLN,**

b) finansowanie planowanego deficytu budżetu: **6.900.000,00 PLN**”.

**§ 2.**

Wykonanie uchwały powierza się Burmistrzowi Miasta Wisła.

**§ 3.**

Uchwała podlega ogłoszeniu w Dzienniku Urzędowym Województwa Śląskiego oraz publikacji w Biuletynie Informacji Publicznej Gminy Wisła.

**§ 4.**

Uchwała wchodzi w życie z dniem podjęcia.

Przewodniczący Rady
Miasta Wisła

**Janusz Podżorski**

**UCHWAŁA NR XXXVIII/602/2014**
**RADY MIASTA WISŁA**

z dnia 29 maja 2014 r.

**zmieniająca budżet Miasta Wisła na rok 2014**

Na podstawie art. 18 ust. 2 pkt 4 ustawy z dnia 8 marca 1990 r. o samorządzie gminnym (tekst jednolity: Dz.U. 2013 r. poz. 594 z późn. zm.) i art. 211, 212, 214, 217, 235, 236, 237 ustawy z dnia 27 sierpnia 2009 r. o finansach publicznych (tekst jednolity: Dz.U. 2013 poz. 885 z późn. zm.) w związku z rozporządzeniem Ministra Finansów z dnia 2 marca 2010 r. w sprawie szczegółowej klasyfikacji dochodów, wydatków, przychodów i rozchodów oraz środków pochodzących ze źródeł zagranicznych (Dz. U. Nr 38 z 2010 r. poz. 207 z późn. zm.), po konsultacjach społecznych przeprowadzonych z mieszkańcami w trybie §3 ust. 1 pkt 5 uchwały nr XXI/325/2012 Rady Miasta Wisła z dnia 25 października 2012 r.w sprawie zasad i trybu przeprowadzania konsultacji społecznych z mieszkańcami (Dz.Urz.Woj.Sla. z 2012 poz. 4981), mając na uwadze art. 13 pkt 7 ustawy z dnia 20 lipca 2000 r. o ogłaszaniu aktów normatywnych i niektórych innych aktów prawnych (tj. Dz.U. 2011 r. Nr 197, poz. 1172 z późn. zm.)

**Rada Miasta Wisła**
**uchwala, co następuje:**

**§ 1.**

Dokonuje się zmian budżetu Miasta Wisła ustanowionego *Uchwałą Budżetową na rok 2014*, tj. Uchwałą Nr XXXIII/505/2013 Rady Miasta Wisła z dnia 19 grudnia 2013 r., zgodnie z poniższą specyfikacją.

**§ 2.**

1. Dokonuje się zmian w *Tabeli A - Plan dochodów budżetu miasta na rok 2014* jak w załączniku nr 1 do niniejszej uchwały.

2. Ustala się, że plan dochodów po zmianach wynosi **45.191.124,00 PLN,** w tym dochody bieżące w wysokości **36.097.756,00 PLN.**

**§ 3.**

1. Dokonuje się zmian w *Tabeli B - Plan wydatków budżetu miasta na rok 2014* jak w załączniku nr 2 do niniejszej uchwały.

2. Ustala się, że plan wydatków po zmianach wynosi **49.183.966,00 PLN,** w tym wydatki bieżące w wysokości **35.520.495,00 PLN.**

**§ 4.**

1. Dokonuje się zmiany struktury planowanych przychodów budżetu, utrzymując na obecnym poziomie ich całkowity wolumen wartości:

1) zmniejszenie planowanych tegorocznych pożyczek o kwotę 304.127,00 PLN;

2) zmniejszenie planowanych tegorocznych kredytów bankowych o kwotę 195.873,00 PLN;

2) zwiększenie planowanych tegorocznych transzy emitowanych obligacji komunalnych o kwotę 500.000,00 PLN;

2. Ustalić, że w wyniku zmian, o których mowa powyżej:

1) aktualizacji ulega *Tabela C - Zestawienie przychodów i rozchodów budżetu miasta na rok 2014*, otrzymując nowe brzmienie o treści stanowiącej załącznik nr 3 do niniejszej uchwały;

2) planowane zadłużenie na koniec roku 2014 wyniesie **10.069.412,00 PLN**.

**§ 5.**

1. Ustala się, że w wyniku zmian, o których mowa w §2 i §3, deficyt budżetowy pozostanie na obecnym poziomie.

2. Ustala się, że źródłem pokrycia deficytu budżetowego w wysokości **3.992.842,00 PLN** będą:

1) kredyty w kwocie: 0 PLN,

2) pożyczki w kwocie: 0 PLN,

3) sprzedaż papierów wartościowych wyemitowanych przez jednostkę samorządu terytorialnego w kwocie: 3.992.842,00 PLN.

**§ 6.**

Ustala się, że w wyniku zmian, o których mowa w §2 i §3, aktualizacji ulegają:

1) *Tabela E* uchwały budżetowej na rok 2014*"Plan dochodów i wydatków w zakresie ochrony środowiska finansowanych z dochodów związanych z gospodarczym korzystaniem ze środowiska na rok 2014"*, otrzymując nowe brzmienie o treści stanowiącej załącznik nr 4 do niniejszej uchwały;

2) *Tabela J* uchwały budżetowej na rok 2014*"Wydatki majątkowe w budżecie miasta na rok 2014"*, otrzymując nowe brzmienie o treści stanowiącej załącznik nr 5 do niniejszej uchwały;

**§ 7.**

Ustala się, że w wyniku zmian, o których mowa w §2, aktualizacji ulega załącznik nr 1 do uchwały budżetowej na rok 2014 "*Zestawienie planowanych kwot dotacji udzielanych z budżetu miasta na rok 2014"*, otrzymując nowe brzmienie o treści stanowiącej załącznik nr 6 do niniejszej uchwały.

**§ 8.**

Powierza się wykonanie uchwały Burmistrzowi Miasta Wisła.

**§ 9.**

Uchwała podlega ogłoszeniu w Dzienniku Urzędowym Województwa Śląskiego oraz publikacji w Biuletynie Informacji Publicznej i na tablicy ogłoszeń w Urzędzie Miejskim.

**§ 10.**

Uchwała wchodzi w życie z dniem podjęcia.

Przewodniczący Rady
Miasta Wisła

**Janusz Podżorski**

Załącznik nr 1
do Uchwały Nr XXXVIII/602/2014
Rady Miasta Wisła
z dnia 29 maja 2014 roku

# Zmiany w planie dochodów budżetu miasta na rok 2014

| Dział | Paragraf | Źródło dochodu | Zmiany planu | Dochody bieżące | | Dochody majątkowe | |
|---|---|---|---|---|---|---|---|
| | | | | ogółem | Z tytułu dotacji i środków, na finansowanie wydatków na realizację zadań finansowanych z udziałem środków, o których mowa w art. 5 ust.1 pkt 2 i 3 uofp | ogółem | Z tytułu dotacji i środków, na finansowanie wydatków na realizację zadań finansowanych z udziałem środków, o których mowa w art. 5 ust.1 pkt 2 i 3 uofp |
| | | **OGÓŁEM** | **+0,25** | **+123.000,25** | **+123.000** | **-123.000** | **-123.000** |
| *750* | | *Administracja publiczna* | *0* | *+123.000* | *+123.000* | *-123.000* | *-123.000* |
| | 2007 | Dotacje celowe w ramach programów finansowanych z udziałem środków europejskich oraz środków, o których mowa w art. 5 ust. 1 pkt 3 oraz ust. 3 pkt 5 i 6 ustawy, lub płatności w ramach budżetu środków europejskich | +123.000 | +123.000 | +123.000 | 0 | 0 |
| | | Płatność ze środków europejskich w ramach Programu Operacyjnego Innowacyjna Gospodarka na lata 2007-2013 | +123.000 | | | | |
| | 6207 | Dotacje celowe w ramach programów finansowanych z udziałem środków europejskich oraz środków, o których mowa w art. 5 ust. 1 pkt 3 oraz ust. 3 pkt 5 i 6 ustawy, lub płatności w ramach budżetu środków europejskich | -123.000 | 0 | 0 | -123.000 | -123.000 |
| | | Płatność ze środków europejskich w ramach Programu Operacyjnego Innowacyjna Gospodarka na lata 2007-2013 | -123.000 | | | | |
| *756* | | *Dochody od osób prawnych, od osób fizycznych i od innych jednostek nieposiadających osobowości prawnej oraz wydatki związane z ich poborem* | *+0,25* | *+0,25* | *0* | *0* | *0* |
| | 0910 | Odsetki od nieterminowych wpłat z tytułu podatków i opłat | +0,25 | +0,25 | 0 | 0 | 0 |
| | | Odsetki od nieterminowych wpłat z tytułu podatków i opłat - osoby fizyczne | +0,25 | | | | |

Sporządzono: 2014-05-29

Załącznik nr 2
do Uchwały Nr XXXVIII/602/2014
Rady Miasta Wisła
z dnia 29 maja 2014 roku

# Zmiany w planie wydatków budżetu miasta na rok 2014

| Dział | Rozdział | Nazwa | Zmiany planu | Wydatki bieżące | | | | | | | | | Wydatki majątkowe | | | |
|---|---|---|---|---|---|---|---|---|---|---|---|---|---|---|---|---|
| | | | | ogółem | Wydatki jednostek budżetowych | | | Dotacje na zadania bieżące | Świadczenia na rzecz osób fizycznych | Wydatki na programy finansowane z udziałem środków o których mowa w art. 5 ust. 1 pkt 2 i 3 | Wydatki na obsługę długu jst | Poręczenia i gwarancje | ogółem | Inwestycje i zakupy inwestycyjne | | Zakup i objęcie akcji lub udziałów |
| | | | | | ogółem | Wydatki na wynagrodzenia i składki od nich naliczane | Wydatki związane z realizacją zadań statutowych jednostek budżetowych | | | | | | | ogółem | Wydatki na programy finansowane z udziałem środków o których mowa w art. 5 ust. 1 pkt 2 i 3 | |
| | | **OGÓŁEM** | **+0,25** | **+123.000,25** | **+0,25** | **+5.000** | **-4.999,75** | **0** | **0** | **+123.000** | **0** | **0** | **-123.000** | **-123.000** | **-123.000** | **0** |
| 700 | | Gospodarka mieszkaniowa | +10.000 | +10.000 | +10.000 | 0 | +10.000 | 0 | 0 | 0 | 0 | 0 | 0 | 0 | 0 | 0 |
| 700 | 70005 | Gospodarka gruntami i nieruchomościami | +10.000 | +10.000 | +10.000 | 0 | +10.000 | 0 | 0 | 0 | 0 | 0 | 0 | 0 | 0 | 0 |
| 750 | | Administracja publiczna | +2.500,25 | +125.500,25 | +2.500,25 | +7.500 | -4.999,75 | 0 | 0 | +123.000 | 0 | 0 | -123.000 | -123.000 | -123.000 | 0 |
| 750 | 75023 | Urzędy gmin (miast i miast na prawach powiatu) | +0,25 | +0,25 | +0,25 | 0 | +0,25 | 0 | 0 | 0 | 0 | 0 | 0 | 0 | 0 | 0 |
| 750 | 75075 | Promocja jednostek samorządu terytorialnego | +2.500 | +2.500 | +2.500 | +7.500 | -5.000 | 0 | 0 | 0 | 0 | 0 | 0 | 0 | 0 | 0 |
| 750 | 75095 | Pozostała działalność | 0 | +123.000 | 0 | 0 | 0 | 0 | 0 | +123.000 | 0 | 0 | -123.000 | -123.000 | -123.000 | 0 |
| 801 | 80101 | Szkoły podstawowe | -600 | -600 | -600 | 0 | -600 | 0 | 0 | 0 | 0 | 0 | 0 | 0 | 0 | 0 |
| 801 | 80113 | Dowożenie uczniów do szkół | +600 | +600 | +600 | 0 | +600 | 0 | 0 | 0 | 0 | 0 | 0 | 0 | 0 | 0 |
| 900 | | Gospodarka komunalna i ochrona środowiska | -10.000 | -10.000 | -10.000 | 0 | -10.000 | 0 | 0 | 0 | 0 | 0 | 0 | 0 | 0 | 0 |
| 900 | 90001 | Gospodarka ściekowa i ochrona wód | -15.000 | -15.000 | 0 | 0 | 0 | -15.000 | 0 | 0 | 0 | 0 | 0 | 0 | 0 | 0 |
| 900 | 90002 | Gospodarka odpadami | +15.000 | +15.000 | 0 | 0 | 0 | +15.000 | 0 | 0 | 0 | 0 | 0 | 0 | 0 | 0 |
| 900 | 90095 | Pozostała działalność | -10.000 | -10.000 | -10.000 | 0 | -10.000 | 0 | 0 | 0 | 0 | 0 | 0 | 0 | 0 | 0 |
| 921 | | Kultura i ochrona dziedzictwa narodowego | -2.500 | -2.500 | -2.500 | -2.500 | 0 | 0 | 0 | 0 | 0 | 0 | 0 | 0 | 0 | 0 |
| 921 | 92195 | Pozostała działalność | -2.500 | -2.500 | -2.500 | -2.500 | 0 | 0 | 0 | 0 | 0 | 0 | 0 | 0 | 0 | 0 |

Sporządzono: 2014-05-29

Załącznik nr 3
do Uchwały Nr XXXVIII/602/2014
Rady Miasta Wisła
z dnia 29 maja 2014 roku

*TABELA C*

## Zestawienie przychodów i rozchodów budżetu miasta na rok 2014

| Lp. | Źródło przychodu | Kwota [PLN] |
|---|---|---|
| Pożyczki | | 319.563,00 |
| *1)* | *Umowa pożyczki nr 793/2013/Wn12/OW-KW/P z dnia 29.11.2013r. zawarta z NFOŚiGW w Warszawie na budowę przyłączy kanalizacyjnych w ramach projektu "Rozbudowa sieci wodociągowej i kanalizacji sanitarnej w aglomeracji Wisła - etap III"* | *84.563,00* |
| *2)* | *Planowana pożyczka z Narodowego Funduszu Ochrony Środowiska i Gospodarki Wodnej w Warszawie na część 2 budowy przyłączy kanalizacyjnych w ramach projektu "Rozbudowa sieci wodociągowej i kanalizacji sanitarnej w aglomeracji Wisła - etap III"* | *235.000,00* |
| Kredyty bankowe | | 119.127,00 |
| *1)* | *Planowany kredyt na sfinansowanie kosztów umowy na wykonanie planów zagospodarowania miejscowego w przypadku przegranego procesu sądowego.* | *119.127,00* |
| Nadwyżka środków pieniężnych na rachunku bieżącym budżetu wynikająca z rozliczeń kredytów i pożyczek z lat ubiegłych | | 1.090.005,00 |
| *1)* | *Wolne środki w kwocie stanowiącej równowartość nadwyżki wykonanych dochodów nad wydatkami Programu Profilaktyki i Rozwiązywania Problemów Alkoholowych za rok 2013* | *136.829,55* |
| *2)* | *Wolne środki w kwocie stanowiącej równowartość nadwyżki wykonanych dochodów nad wydatkami dotyczących przejęcia od mieszkańców odpadów komunalnych za rok 2013* | *145.442,72* |
| *3)* | *Wolne środki w kwocie pozostałej* | *807.732,73* |
| Prywatyzacja majątku | | 0,00 |
| Nadwyżki budżetu z lat ubiegłych | | 0,00 |
| Emisja obligacji komunalnych | | 5.500.000,00 |
| *1)* | *Planowana emisja obligacji komunalnych przeznaczona na spłatę wcześniej zaciągniętych zobowiązań z tytułu zaciągniętych kredytów i pożyczek* | *1.507.158,00* |
| *2)* | *Planowana emisja obligacji komunalnych na finansowanie wkładu krajowego realizowanych projektów z udziałem środków, o których mowa w art. 5 ust.1 pkt 2 ustawy o finansach publicznych:<br>a) Aktywizacja społeczna i zawodowa (20 tys. PLN)<br>b) Zacznij zwiedzanie Polski od źródeł. Rewitalizacja Parku Kopczyńskiego w Wiśle (290 tys. PLN)<br>c) Wiślański e-Urząd. Modernizacja platformy informatycznej Urzędu Miejskiego w Wiśle celem wdrożenia nowoczesnych e-usług dostępnych dla społeczeństwa (55 tys. PLN)<br>d) MTB Beskidy, czyli rowerem przez Europę - utworzenie i promocja tras kolarstwa górskiego - etap 3 (15 tys. PLN)<br>e) Budowa sieci szerokopasmowego Internetu (150 tys. PLN)<br>f) Wiślański eInclusion - przeciwdziałanie wykluczeniu cyfrowemu w Gminie Wisła (100 tys. PLN)* | *630.000,00* |
| *3)* | *Planowana emisja obligacji komunalnych na finansowanie pozostałych wydatków majątkowych, w szczególności bez udziału środków, o których mowa w art. 5 ust 1 pkt 2 i 3 ustawy o finansach publicznych* | *3.362.842,00* |
| | **Łącznie** | **7.028.695,00** |

| Lp. | Źródło rozchodu | Kwota [PLN] |
|---|---|---|
| Pożyczki | | 2.565.853,00 |
| *1)* | *Umowa pożyczki nr 149/2010/253/GW/zw/P z dnia 15/09/2010 zawarta z WFOŚiGW w Katowicach na realizację zadania "Budowa sieci wodociągowej w Wiśle Jaworniku", tj. na finansowanie wkładu krajowego inwestycji z udziałem środków, o których mowa w art. 5 ust.1 pkt 2 ustawy o finansach publicznych* | *170.000,00* |
| *2)* | *Umowa pożyczki nr 240/2011/253/GW/zw-sc/P z dnia 28/09/2011 zawarta z WFOŚiGW w Katowicach na realizację zadania "Rozbudowa sieci wodociągowej i kanalizacj sanitarnej w aglomeracji Wisła - etap III", tj. na finansowanie wkładu krajowego inwestycji z udziałem środków, o których mowa w art. 5 ust.1 pkt 2 ustawy o finansach publicznych* | *1.800.000,00* |
| *3)* | *Umowa pożyczki nr 86/2013/253/OA/oe/P z dnia 25.06.2013r. zawarta z WFOŚiGW w Katowicach na realizację zadania "Termomodernizacja budynku Szkoły Podstawowej nr 2 w Wiśle Czarne"* | *247.784,00* |
| *4)* | *Umowa pożyczki nr 85/2013/253/OA/oe/P z dnia 25.06.2013r. zawarta z WFOŚiGW w Katowicach na realizację zadania "Termomodernizacja budynku Szkoły Podstawowej w Wiśle Malince"* | *287.659,00* |
| *5)* | *Umowa pożyczki nr 793/2013/Wn12/OW-KW/P z dnia 29.11.2013r. zawarta z NFOŚiGW w Warszawie na budowę przyłączy kanalizacyjnych w ramach projektu "Rozbudowa sieci wodociągowej i kanalizacji sanitarnej w aglomeracji Wisła - etap III"* | *60.410,00* |
| Kredyty bankowe | | 470.000,00 |

| | | |
|---|---|---|
| *1)* | *Umowy kredytu nr Fn.272.1.2013-CRU/195/13 z dnia 28/10/2013 oraz Fn.272.2.2013-CRU/196/13 z dnia 29/10/2013 zawarte z ING Bank Śląski na finansowanie wkładu krajowego inwestycji z udziałem środków, o których mowa w art. 5 ust.1 pkt 2 ustawy o finansach publicznych:*<br>*a) Wisła miejscem aktywnego spędzania czasu wolnego - modernizacja i rozbudowa lokalnej infrastruktury sportowej*<br>*b) Wiślański e-Urząd. Modernizacja platformy informatycznej Urzędu Miejskiego w Wiśle celem wdrożenia nowoczesnych e-usług dostępnych dla społeczeństwa*<br>*c) Zacznij zwiedzanie Polski od źródeł. Rewitalizacja Parku Kopczyńskiego w Wiśle* | *470.000,00* |
| Wykup obligacji | | 0,00 |
| | **Łącznie** | **3.035.853,00** |

Sporządzono: 2014-05-29

Załącznik nr 4
do Uchwały Nr XXXVIII/602/2014
Rady Miasta Wisła
z dnia 29 maja 2014 roku

*TABELA E*

# Plan dochodów i wydatków w zakresie ochrony środowiska finansowanych z dochodów związanych z gospodarczym korzystaniem ze środowiska na rok 2014

**DOCHODY**

| Dział | Paragraf | Źródło dochodu | Plan | Dochody bieżące | | Dochody majątkowe | |
|---|---|---|---|---|---|---|---|
| | | | | ogółem | Z tytułu dotacji i środków, na finansowanie wydatków na realizację zadań finansowanych z udziałem środków, o których mowa w art. 5 ust.1 pkt 2 i 3 uofp | ogółem | Z tytułu dotacji i środków, na finansowanie wydatków na realizację zadań finansowanych z udziałem środków, o których mowa w art. 5 ust.1 pkt 2 i 3 uofp |
| | | **OGÓŁEM** | **25.000** | **25.000** | **0** | **0** | **0** |
| *900* | | *Gospodarka komunalna i ochrona środowiska* | *25.000* | *25.000* | *0* | *0* | *0* |
| | 0970 | Wpływy z różnych dochodów | 25.000 | 25.000 | 0 | 0 | 0 |
| | | Udziały w dochodach za gospodarcze korzystanie ze środowiska | 25.000 | | | | |

**WYDATKI**

| Dział | Rozdział | Nazwa | Plan | Wydatki bieżące | | | | | | | | | Wydatki majątkowe | | |
|---|---|---|---|---|---|---|---|---|---|---|---|---|---|---|---|
| | | | | ogółem | Wydatki jednostek budżetowych | | | Dotacje na zadania bieżące | Świadczenia na rzecz osób fizycznych | Wydatki na programy finansowane z udziałem środków o których mowa w art. 5 ust. 1 pkt 2 i 3 | Wydatki na obsługę długu jst | Poręczenia i gwarancje | ogółem | Inwestycje i zakupy inwestycyjne | |
| | | | | | ogółem | Wydatki na wynagrodzenia i składki od nich naliczane | Wydatki związane z realizacją zadań statutowych jednostek budżetowych | | | | | | | ogółem | Wydatki na programy finansowane z udziałem środków o których mowa w art. 5 ust. 1 pkt 2 i 3 |
| | | **OGÓŁEM** | **1.933.260** | **732.260** | **51.660** | **0** | **51.660** | **680.600** | **0** | **0** | **0** | **0** | **1.201.000** | **1.201.000** | **0** |
| 900 | | Gospodarka komunalna i ochrona środowiska | 1.933.260 | 732.260 | 51.660 | 0 | 51.660 | 680.600 | 0 | 0 | 0 | 0 | 1.201.000 | 1.201.000 | 0 |
| 900 | 90001 | Gospodarka ściekowa i ochrona wód | 1.913.260 | 712.260 | 51.660 | 0 | 51.660 | 660.600 | 0 | 0 | 0 | 0 | 1.201.000 | 1.201.000 | 0 |
| 900 | 90002 | Gospodarka odpadami | 20.000 | 20.000 | 0 | 0 | 0 | 20.000 | 0 | 0 | 0 | 0 | 0 | 0 | 0 |

Sporządzono: 2014-05-29

Załącznik nr 5
do Uchwały Nr XXXVIII/602/2014
Rady Miasta Wisła
z dnia 29 maja 2014 roku

*TABELA J*

# Wydatki majątkowe w budżecie miasta na rok 2014

| Lp. | Nazwa zadania | Klasyfikacja budżetowa | | | Plan wydatków [PLN] | | |
|---|---|---|---|---|---|---|---|
| | | Dział | Rozdział | Paragraf | ogółem | w tym na programy finansowane z udziałem środków, o których mowa w art. 5 ust 1 pkt 2 i uofp | w tym na przedsięwzięcia ujęte w Wieloletniej Prognozie Finansowej |
| **WYDATKI NA INWESTYCJE** | | | | | | | |
| 1 | Modernizacja mostów gminnych: Os. Bucznik, ul. Leśna, ul. Kopydło (rejon "Słoneczny Gród"), ul. Wypoczynkowa, os. Bobrów, ul. Klonowa | 600 | 60016 | 6050 | 800.000 | - | - |
| 2 | Modernizacja dróg gminnych: Fragment ul. Na Groń oraz w rejonie "Kleszczonki" | 600 | 60016 | 6050 | 400.000 | - | 400.000 |
| 3 | Budowa mostu na potoku Kopydło w rejonie Szkoły Podstawowej nr 4: Dokumentacja projektowa | 600 | 60016 | 6050 | 30.000 | - | 30.000 |
| 4 | Budowa sieci szerokopasmowego Internetu | 600 | 60053 | 6050 | 220.914 | - | 220.914 |
| | | 600 | 60053 | 6059 | 152.086 | 152.086 | 152.086 |
| 5 | Dolna Trasa Turystyczna w Dolinie Czarnego: Dokumentacja projektowa | 630 | 63095 | 6050 | 20.000 | - | - |
| 6 | MTB Beskidy, czyli rowerem przez Europę - utworzenie i promocja tras kolarstwa górskiego - etap 3 | 630 | 63095 | 6050 | 2.110 | - | - |
| | | 630 | 63095 | 6057 | 22.180 | 22.180 | - |
| | | 630 | 63095 | 6059 | 1.810 | 1.810 | - |
| 7 | Rozwój infrastruktury okołoturystycznej Miasta Wisły - etap II. Wiślańska trasa turystyczna Cieńków - Barania Góra | 630 | 63095 | 6050 | 10.000 | - | 10.000 |
| | | 630 | 63095 | 6057 | 425.000 | 425.000 | 425.000 |
| | | 630 | 63095 | 6059 | 75.000 | 75.000 | 75.000 |
| 8 | Wiślański e-Urząd. Modernizacja platformy informatycznej Urzędu Miejskiego w Wiśle celem wdrożenia nowoczesnych e-usług dostępnych dla społeczeństwa | 750 | 75023 | 6050 | 11.500 | - | 11.500 |
| | | 750 | 75023 | 6057 | 317.364 | 317.364 | 317.364 |
| | | 750 | 75023 | 6059 | 56.506 | 56.506 | 56.506 |
| 9 | Adaptacja budynku na potrzeby Straży Miejskiej | 750 | 75023 | 6050 | 20.000 | - | - |
| 10 | E-Olza - integracja systemów informatycznych administracji samorządowej na terenie gmin powiatu bielskiego, cieszyńskiego i wodzisławskiego: Wkład własny | 750 | 75095 | 6050 | 1.000 | - | 1.000 |
| 11 | Wiślański eInclusion - przeciwdziałanie wykluczeniu cyfrowemu w Gminie Wisła | 750 | 75095 | 6050 | 5.000 | - | 5.000 |
| | | 750 | 75095 | 6057 | 466.648 | 466.648 | 466.648 |
| | | 750 | 75095 | 6059 | 81.703 | 81.703 | 81.703 |
| 12 | Modernizacja ciągów komunikacyjnych przy Zespole Szkół nr 1 | 801 | 80101 | 6050 | 45.000 | - | - |
| 13 | Przystosowanie pomieszczeń szkolnych w ramach Zespołu Szkolno-Przedszkolnego nr 1 w Wiśle | 801 | 80101 | 6050 | 245.000 | - | - |
| | | 801 | 80104 | 6050 | 50.000 | - | - |
| 14 | Budowa i modernizacja placów zabaw | 801 | 80101 | 6050 | 63.850 | - | - |
| | | 851 | 85154 | 6050 | 70.000 | - | 70.000 |
| 15 | Rozbudowa sieci wodociągowej i kanalizacji sanitarnej w aglomeracji Wisła - etap IV: Ul. Partecznik | 900 | 90001 | 6050 | 200.000 | - | 200.000 |
| 16 | Rozbudowa sieci wodociągowej i kanalizacji sanitarnej w aglomeracji Wisła - Etap III | 900 | 90001 | 6050 | 990.000 | - | 990.000 |
| | | 900 | 90001 | 6050 | 10.000 | - | 10.000 |
| 17 | Przebudowa kanalizacji sanitarnej i deszczowej w Parku Kopczyńskiego | 900 | 90001 | 6050 | 1.000 | - | - |
| 18 | Rozbudowa zasilania energetycznego w Parku Kopczyńskiego | 900 | 90095 | 6050 | 15.000 | - | - |
| 19 | Zacznij zwiedzanie Polski od źródeł. Rewitalizacja Parku Kopczyńskiego w Wiśle | 900 | 90095 | 6050 | 467.000 | - | 467.000 |
| | | 900 | 90095 | 6057 | 1.682.000 | 1.682.000 | 1.682.000 |
| | | 900 | 90095 | 6059 | 284.000 | 284.000 | 284.000 |
| 20 | Modernizacja sceny Amfiteatru im. Stanisława Hadyny | 921 | 92195 | 6050 | 140.000 | - | - |

| | | | | | | | |
|---|---|---|---|---|---|---|---|
| 21 | Przebudowa kompleksu małych skoczni narciarskich w Wiśle | 926 | 92601 | 6050 | 918.000 | - | 918.000 |
| | | 926 | 92601 | 6050 | 165.000 | - | 165.000 |
| | | 926 | 92601 | 6050 | 1.860.000 | - | 1.860.000 |
| 22 | Budowa boiska wielofunkcyjnego w Malince wraz z poprawą zagospodarowania otoczenia | 851 | 85154 | 6050 | 100.000 | - | 100.000 |
| | | 926 | 92601 | 6050 | 100.000 | - | 100.000 |
| 23 | Budowa boiska wielofunkcyjnego w Czarnym wraz z poprawą zagospodarowania otoczenia | 926 | 92601 | 6050 | 200.000 | - | 200.000 |
| 24 | Wisła miejscem aktywnego spędzania czasu wolnego - modernizacja i rozbudowa lokalnej infrastruktury sportowej | 926 | 92695 | 6050 | 100.000 | - | 100.000 |
| | *RAZEM INWESTYCJE* | | | | *10.824.671* | *3.564.297* | *9.398.721* |
| | **WYDATKI NA ZAKUPY INWESTYCYJNE** | | | | | | |
| 25 | Modernizacja dróg gminnych: Dostawa płyt drogowych | 600 | 60016 | 6060 | 50.000 | - | - |
| 26 | Nabywanie nieruchomości na własność Gminy Wisła | 600 | 60016 | 6060 | 500.000 | - | 500.000 |
| | | 700 | 70005 | 6060 | 650.000 | - | 650.000 |
| 27 | Gospodarowanie odpadami komunalnymi: Zakup sprzętu i oprogramowania | 750 | 75023 | 6060 | 4.000 | - | - |
| 28 | Wymiana infrastruktury informatycznej: Zakup stacji roboczych z osprzętem | 750 | 75023 | 6060 | 14.000 | - | - |
| 29 | Wydatki OSP Malinka: Zakup piły ratowniczej | 754 | 75412 | 6060 | 5.000 | - | - |
| 30 | System alarmowania ludności: Wymiana dwóch stacji syren alarmowych | 754 | 75414 | 6060 | 30.000 | - | - |
| 31 | Wymiana floty samochodowej: Samochód straży miejskiej | 754 | 75416 | 6060 | 95.000 | - | 95.000 |
| 32 | Funkcjonowanie gimnazjum - ZS1: Dostawa i montaż klimatyzacji | 801 | 80110 | 6060 | 105.000 | - | - |
| 33 | Przeciwdziałanie alkoholizmowi: Doposażenie placów zabaw [3.4] | 851 | 85154 | 6060 | 10.000 | - | 10.000 |
| 34 | Modernizacja oczyszczalni ścieków w Wiśle Jaworniku | 900 | 90001 | 6060 | 26.800 | - | 26.800 |
| 35 | Oczyszczanie miasta: Zakup specjalistycznego osprzętu ciągnika | 900 | 90003 | 6060 | 50.000 | - | - |
| | *RAZEM ZAKUPY INWESTYCYJNE* | | | | *1.539.800* | *0* | *1.281.800* |
| | **WYDATKI NA ZAKUP I OBJĘCIE AKCJI I UDZIAŁÓW** | | | | | | |
| 36 | Dopłata do udziału w Wodociągach Ziemi Cieszyńskiej | 900 | 90001 | 6010 | 1.000 | - | - |
| | *RAZEM ZAKUP I OBJĘCIE AKCJI I UDZIAŁÓW* | | | | *1.000* | *0* | *0* |
| | **WYDATKI NA WNIESIENIE WKŁADÓW DO SPÓŁEK PRAWA HANDLOWEGO** | | | | | | |
| | BRAK | | | | | | |
| | **WYDATKI NA POZOSTAŁE CELE** | | | | | | |
| 37 | Zakup samochodu dla Komisariatu Policji w Wiśle: Dofinansowanie zakupu | 754 | 75404 | 6170 | 20.000 | - | - |
| 38 | Dofinansowanie zakupu samochodu pożarniczego: Dotacja dla OSP Jawornik | 754 | 75412 | 6230 | 350.000 | - | - |
| 39 | Obsługa budżetu: Rezerwa celowa na wydatki majątkowe | 758 | 75818 | 6800 | 18.000 | - | - |
| 40 | Przebudowa biblioteki miejskiej w ramach programu "Biblioteka Plus": Dofinansowanie realizacji inwestycji | 921 | 92116 | 6220 | 910.000 | - | 910.000 |
| | *RAZEM POZOSTAŁE CELE* | | | | *1.298.000* | *0* | *910.000* |
| | **RAZEM WYDATKI MAJĄTKOWE** | | | | **13.663.471** | **3.564.297** | **11.590.521** |

Sporządzono: 2014-05-29

Załącznik nr 6
do Uchwały Nr XXXVIII/602/2014
Rady Miasta Wisła
z dnia 29 maja 2014 roku

## Zestawienie planowanych kwot dotacji udzielanych z budżetu miasta na 2014 r.

### I. Dotacje dla jednostek sektora finansów publicznych

I. 1. Dotacje podmiotowe dla samorządowych instytucji kultury

| Dział | Rozdział | Przeznaczenie | Dotowany | Kwota |
|---|---|---|---|---|
| 921 | 92109 | Realizacja wydatków bieżących instytucji kultury związanych z jej funkcjonowaniem w zakresie upowszechniania kultury | Wiślańskie Centrum Kultury | 905 000 |
| 921 | 92116 | Realizacja wydatków bieżących instytucji kultury związanych z jej funkcjonowaniem w zakresie upowszechniania kultury | Miejska Biblioteka Publiczna w Wiśle | 390 000 |
| | | | **Razem** | **1 295 000** |

I. 2.1 Dotacje celowe - wydatki bieżące

| Dział | Rozdział | Przeznaczenie | Dotowany | Kwota |
|---|---|---|---|---|
| 010 | 01030 | Składka na rzecz izb rolniczych w wysokości 2% uzyskanych wpływów z podatku rolnego | Śląska Izba Rolnicza | 620 |
| 600 | 60014 | Pomoc finansowa na remont ul. 11 Listopada | Powiat Cieszyński | 200 000 |
| 600 | 60014 | Pomoc finansowa na sporządzeie ekspertyz powiatowych obiektów mostowych | Powiat Cieszyński | 16 500 |
| 710 | 71095 | Opracowanie dokumentacji dla Programu Rozwoju Subregionu Południowego Województwa Śląskiego | Miasto Bielsko-Biała | 4 095 |
| 801 | 80101 | Finansowanie lekcji religii prowadzone dla dzieci z Wisły przez Gminę Ustroń<br>Religia Zielonoświątkowa | Miasto Ustroń | 4 000 |
| 801 | 80101 | Finansowanie lekcji religii prowadzone dla dzieci z Wisły przez Gminę Skoczów<br>Religia Adwentystów | Miasto Skoczów | 500 |
| 801 | 80104 | Finansowanie kosztów z tytułu uczęszczania dzieci z Wisły do niepublicznego przedszkola w Ustroniu "Chatka Puchatka" | Miasto Ustroń | 14 100 |
| 801 | 80104 | Finansowanie kosztów z tytułu uczęszczania dzieci z Wisły do Niepublicznego Przedszkola im. Jana Pawła II w Istebnej | Gmina Istebna | 2 700 |
| 801 | 80104 | Finansowanie kosztów z tytułu uczęszczania dzieci z Wisły do Niepublicznego Przedszkola im. Św. Józefa w Istebnej | Gmina Istebna | 2 700 |
| 851 | 85154 | Współpraca z organizacjami prowadzącymi działalność w zakresie rozwiązywania problemów alkoholowych | Ośrodek Przeciwdziałania Problemom Alkoholowym w Bielsku-Białej | 6 914 |
| 851 | 85154 | Pomoc finansowa na prowadzenie powiatowego ośrodka wsparcia dla osób dotkniętych przemocą w rodzinie | Powiat Cieszyński | 10 000 |
| 852 | 85212 | Zwrot dotacji z tytułu nienależnie pobranych świadczeń | Wojewoda Śląski | 7 000 |
| 852 | 85213 | Zwrot dotacji z tytułu nienależnie pobranych świadczeń | Wojewoda Śląski | 1 000 |
| 852 | 85214 | Zwrot dotacji z tytułu nienależnie pobranych świadczeń | Wojewoda Śląski | 1 000 |
| 852 | 85216 | Zwrot dotacji z tytułu nienależnie pobranych świadczeń | Wojewoda Śląski | 1 000 |
| | | | **Razem** | **272 129** |

I. 2.2. Dotacje celowe - wydatki majątkowe

| Dział | Rozdział | Przeznaczenie | Dotowany | Kwota |
|---|---|---|---|---|
| 754 | 75404 | Dofinansowanie zakupu samochodu dla Komisariatu Policji w Wiśle | Komenda Wojewódzka Policji w Katowicach | 20 000 |
| 921 | 92116 | Dofinansowanie przebudowy biblioteki miejskiej w ramach programu "Biblioteka Plus" | Miejska Biblioteka Publiczna w Wiśle | 910 000 |
| | | | **Razem** | **930 000** |

**II. Dotacje dla jednostek spoza sektora finansów publicznych**

II. 1. Dotacje podmiotowe - wydatki bieżące

| Dział | Rozdział | Przeznaczenie | Dotowany | Kwota |
|---|---|---|---|---|
| 801 | 80104 | Prowadzenie Niepublicznego Przedszkola "Stumilowy Las" w Wiśle Jaworniku | Mentel Monika Ośrodek Opiekuńczo-Edukacyjno-Rehabilitacyjny<br>NIP: 548-210-27-75 | 220 000 |
| 801 | 80104 | Prowadzenie Niepublicznego Przedszkola Artystyczno-Językowego „Mały Smyk” w Wiśle przy ul. Lipowej | Aneta Krok<br>NIP: 5482618237 | 170 000 |
| | | | **Razem** | **390 000** |

II. 2.1. Dotacje celowe - wydatki bieżące

| Dział | Rozdział | Przeznaczenie | Dotowany | Kwota |
|---|---|---|---|---|
| 630 | 63095 | Powierzenie zadania własnego gminy z zakresu bezpieczeństwa turystów w górach i innyche zadań z zakresu turystyki | Podmioty wyłonione w trybie ustawy o działalności pożytku publicznego i o wolontariacie | 30 000 |
| 851 | 85149 | Powierzenie zadania własnego gminy z zakresu profilaktyki zdrowia | Podmioty wyłonione w trybie ustawy o działalności pożytku publicznego i o wolontariacie | 3 000 |
| 851 | 85154 | Powierzenie zadania własnego gminy z zakresu rozwiązywania problemów alkoholowych | Podmioty wyłonione w trybie ustawy o działalności pożytku publicznego i o wolontariacie | 3 000 |
| 852 | 85295 | Powierzenie zadania własnego gminy z zakresu pomocy społecznej | Podmioty wyłonione w trybie ustawy o działalności pożytku publicznego i o wolontariacie | 5 000 |
| 900 | 90001 | Dofinansowanie ochrony środowiska i gospodarki wodnej: Przyłącza w ramach "Rozbudowy sieci wodociągowej i kanalizacji sanitarnej w aglomeracji Wisła - Etap III" | Podmioty wyłonione w trybie Uchwały nr VIII/103/2011 Rady Miasta Wisły z dnia 28 czerwca 2011 r.<br>(Dz.Urz.Woj.Śl. Nr 180 poz. 3403 z późn. zm.) | 625 600 |
| 900 | 90001 | Dofinansowanie ochrony środowiska i gospodarki wodnej: Przydomowe oczyszczalnie ścieków i przyłącza kanalizacyjne | Podmioty wyłonione w trybie Uchwały nr VIII/104/2011 Rady Miasta Wisły z dnia 28 czerwca 2011 r.<br>(Dz.Urz.Woj.Śl. Nr 180 poz. 3404 z późn. zm.) | 35 000 |
| 900 | 90002 | Dofinansowanie ochrony środowiska i gospodarki wodnej: Usuwanie azbestu | Podmioty wyłonione w trybie Uchwały nr VIII/104/2011 Rady Miasta Wisły z dnia 28 czerwca 2011 r.<br>(Dz.Urz.Woj.Śl. Nr 180 poz. 3404 z późn. zm.) | 20 000 |
| 921 | 92195 | Powierzenie zadania własnego gminy z zakresu upowszechniania kultury i sztuki | Podmioty wyłonione w trybie ustawy o działalności pożytku publicznego i o wolontariacie | 15 000 |
| 926 | 92695 | Sprzyjanie rozwojowi sportu | Klub Sportowy Wisła-Ustronianka | 340 000 |
| 926 | 92695 | Powierzenie zadania własnego gminy z zakresu upowszechniania kultury fizycznej i sportu | Podmioty wyłonione w trybie ustawy o działalności pożytku publicznego i o wolontariacie | 40 000 |
| | | | **Razem** | **1 116 600** |

II. 2.2. Dotacje celowe - wydatki majątkowe

| Dział | Rozdział | Przeznaczenie | Dotowany | Kwota |
|---|---|---|---|---|
| 754 | 75412 | Dofinansowanie zakupu samochodu pożarniczego | Ochotnicza Straż Pożarna<br>w Wiśle Jaworniku | 350 000 |

| | |
|---|---|
| **Dotacje - wydatki bieżące** | **3 073 729** |
| **Dotacje - wydatki majątkowe** | **1 280 000** |

Załącznik Nr 18 do Protokołu Nr XXXVIII/2014
Rady Miasta Wisła
z dnia 29 maja 2014 r.

**UCHWAŁA NR XXXVIII/603/2014**
**RADY MIASTA WISŁA**

z dnia 29 maja 2014 r.

**zmieniająca uchwałę Nr XXXI/479/2013 Rady Miasta Wisła z 31 października 2013 r. w sprawie zaciągnięcia pożyczki w Narodowym Funduszu Ochrony Środowiska i Gospodarki Wodnej w Warszawie w związku z realizacją przedsięwzięcia "Rozbudowa sieci wodociągowej i kanalizacji sanitarnej w aglomeracji Wisła – etap III: Przyłącza kanalizacyjne"**

Na podstawie art 18 ust. 2 pkt 9 lit. c i art. 58 ustawy z dnia 8 marca 1990 r. o samorządzie gminnym (tj. Dz.U. 2013 r. poz. 594 z późn. zm.) i art. 89 ust.1 pkt. 2 ustawy z dnia 27 sierpnia 2009 r. o finansach publicznych (tekst jednolity: Dz.U. 2013 poz. 885 z późn. zm.), po konsultacjach społecznych z mieszkańcami przeprowadzonych w trybie §3 ust. 1 pkt 5 Uchwały Nr XXI/325/2012 Rady Miasta Wisły z dnia 25 października 2012 r.w sprawie zasad i trybu przeprowadzania konsultacji społecznych z mieszkańcami (Dz.Urz.Woj.Śl. z 2012r. poz. 4981 z późn. zm.)

**Rada Miasta Wisła**
**uchwala, co następuje:**

**§ 1.**

W uchwale Nr XXXI/479/2013 Rady Miasta Wisła z 31 października 2013 r. *w sprawie zaciągnięcia pożyczki w Narodowym Funduszu Ochrony Środowiska i Gospodarki Wodnej w Warszawie w związku z realizacją przedsięwzięcia "Rozbudowa sieci wodociągowej i kanalizacji sanitarnej w aglomeracji Wisła – etap III: Przyłącza kanalizacyjne"*, wprowadza się następujące zmiany:

1) § 1 otrzymuje brzmienie:

„§ 1. Zaciąga się pożyczkę w Narodowym Funduszu Ochrony Środowiska i Gospodarki Wodnej w Warszawie w wysokości **239.563,00 PLN** (słownie złotych: dwieście trzydzieści dziewięć tysięcy pięćset sześćdziesiąt trzy 00/100), w związku z realizacją przedsięwzięcia "Rozbudowa sieci wodociągowej i kanalizacji sanitarnej w aglomeracji Wisła – etap III: Przyłącza kanalizacyjne", z przeznaczeniem na sfinansowanie planowanego deficytu budżetu lat 2013 i 2014.";

2) w § 2 ust. 1 pkt. 2 otrzymuje brzmienie:

„2) w roku 2014 w łącznej kwocie 84.563,00 PLN.".

**§ 2.**

Powierza się wykonanie uchwały Burmistrzowi Miasta Wisła.

**§ 3.**

Uchwała podlega opublikowaniu w Biuletynie Informacji Publicznej Gminy Wisła i ogłoszeniu na tablicy ogłoszeń w Urzędzie Miejskim w Wiśle.

**§ 4.**

Uchwała wchodzi w życie z dniem podjęcia.

Przewodniczący Rady Miasta
Wisła

**Janusz Podżorski**

**UCHWAŁA NR XXXVIII/604/2014**
**RADY MIASTA WISŁA**

z dnia 29 maja 2014 r.

Załącznik Nr 19 do Protokołu Nr XXXVIII/2014
Rady Miasta Wisła
z dnia 29 maja 2014 r.

**w sprawie przyjęcia Regulaminu dostarczania wody i odprowadzania ścieków na terenie Gminy Wisła**

Na podstawie art.18 ust.2 pkt 15 i art.40 ust.1 ustawy z dnia 8 marca 1990 roku o samorządzie gminnym (Dz.U. z 2013 roku, poz. 594 z późn.zm.), art.19 ust.1 ustawy z dnia 7 czerwca 2001 roku o zbiorowym zaopatrzeniu w wodę i zbiorowym odprowadzaniu ścieków (Dz.U. z 2006 roku, Nr 123, poz.858 z późn.zm.) – po przeprowadzeniu konsultacji społecznej

**Rada Miasta Wisła** uchwala

***Regulamin zbiorowego dostarczania wody i zbiorowego odprowadzenia ścieków na terenie Gminy Wisła***

o następującej treści:

## Rozdział 1.
## Postanowienia ogólne

### § 1.

1. Regulamin dostarczania wody i odprowadzania ścieków na terenie Gminy Wisła, zwany dalej Regulaminem, określa prawa i obowiązki przedsiębiorstwa wodociągowo - kanalizacyjnego oraz odbiorców usług.

2. Ilekroć w Regulaminie jest mowa o:

1) ustawie - należy przez to rozumieć ustawę z dnia 7 czerwca 2001 roku o zbiorowym zaopatrzeniu w wodę i zbiorowym odprowadzaniu ścieków (Dz.U. z 2006 roku, Nr 123, poz.858 z późn.zm.);

2) przedsiębiorstwie - należy przez to rozumieć przedsiębiorstwo wodociągowo - kanalizacyjne, o którym mowa w art. 2 pkt 4 ustawy;

3) odbiorcy - należy przez to rozumieć odbiorcę usług, o którym mowa w art.2 pkt 3 ustawy;

4) urządzenie pomiarowe - należy przez to rozumieć urządzenie o którym mowa w art.2 pkt 15 ustawy;

5) umowie – należy przez to rozumieć umowę o zaopatrzenie w wodę i/lub odprowadzanie ścieków, o której mowa w art. 6 ustawy;

6) umowie przyłączeniowej – należy przez to rozumieć umowę określającą zasady budowy, eksploatacji przyłącza/urządzenia wodociągowego i/lub kanalizacyjnego;

7) wodomierzu dodatkowym - należy przez to rozumieć przyrząd pomiarowy zainstalowany za wodomierzem głównym służący ustaleniu ilości wody bezpowrotnie zużytej, zainstalowany i utrzymywany na koszt odbiorcy, podlegający oplombowaniu przez odbiorcę ścieków;

8) wodomierzu głównym - należy przez to rozumieć przyrząd pomiarowy o którym mowa w art 2 pkt 19 ustawy

9) wodomierzu własnym - należy przez to rozumieć przyrząd pomiarowy mierzący ilość wody pobranej z własnych ujęć wody zainstalowany i utrzymywany na koszt odbiorcy podlegający oplombowaniu przez odbiorcę ścieków;

10) gminie – należy przez to rozumieć Gminę Wisła.

## Rozdział 2.
## Minimalny poziom usług świadczonych przez przedsiębiorstwo w zakresie dostarczania wody i odprowadzania ścieków

### § 2.

1. Ilość wody dostarczanej odbiorcy oraz ilość odprowadzanych ścieków określa umowa, która może również ustalać dopuszczalny poziom zanieczyszczeń ścieków wprowadzanych przez odbiorców do sieci kanalizacyjnej.

2. Przedsiębiorstwo jest zobowiązane do spełniania wymagań w zakresie jakości usług wodociągowo-kanalizacyjnych i jakości wody przeznaczonej do spożycia określonych w ustawie i wydanych na jej podstawie przepisów wykonawczych.

3. W przypadku, gdy przyłącza nie są w posiadaniu przedsiębiorstwa, odpowiedzialność przedsiębiorstwa za zapewnienie ciągłości i jakości świadczonych usług jest ograniczona do posiadanych przez przedsiębiorstwo urządzeń wodociągowych i kanalizacyjnych.

**§ 3.**

W celu utrzymania minimalnego poziomu usług świadczonych przez przedsiębiorstwo w zakresie dostarczania wody i odprowadzania ścieków odbiorcy są zobowiązani do korzystania z zaopatrzenia w wodę i odprowadzania ścieków w sposób nie powodujący pogorszenia jakości usług świadczonych przez przedsiębiorstwo, a w szczególności do:

1) utrzymywania instalacji wodociągowych w stanie technicznym uniemożliwiającym wtórne zanieczyszczenie wody w wyniku wystąpienia skażenia chemicznego lub bakteriologicznego;

2) zabezpieczenia instalacji wodociągowej przed cofnięciem się wody, powrotu ciepłej wody i wody z instalacji centralnego ogrzewania;

3) natychmiastowego powiadamiania przedsiębiorstwa o awaryjnych zrzutach ścieków lub zmianie ich jakości, jeżeli odbiegają one od warunków określonych w umowie;

4) nie zmieniania uzyskanych warunków technicznych przyłączenia do sieci wodociągowej i kanalizacyjnej bez uzgodnień z przedsiębiorstwem;

5) utrzymywania pomieszczeń, w których zainstalowany jest wodomierz lub urządzenie pomiarowe, w stanie uniemożliwiającym ich uszkodzenie i oddziaływanie zakłócające jego prawidłowe działanie w tym zabezpieczenie pomieszczeń przed zalaniem, zamrożeniem i dostępem osób trzecich;

6) utrzymywania przyłącza w stanie zapobiegającym pogorszeniu warunków eksploatacji sieci, w przypadku, gdy przyłącze wodociągowe lub kanalizacyjne nie jest w posiadaniu przedsiębiorstwa;

7) nie wprowadzania do instalacji i urządzeń kanalizacyjnych odpadów i substancji, o których mowa w §9 ust. 2 ustawy oraz ich użytkowania w sposób nie powodujący zakłóceń funkcjonowania sieci

8) umożliwienia przedsiębiorstwu dostępu do dokumentacji technicznej danych z eksploatacji dotyczących własnych ujęć wody i instalacji zasilanych z tych ujęć, w zakresie umożliwiającym ustalenie czy mogą one oddziaływać na instalacje zasilane z sieci eksploatowanej przez przedsiębiorstwo w tym ustalenie ilości ścieków odprowadzanych do kanalizacji;

9) umożliwienia przedsiębiorstwu dostępu do własnych ujęć wody i instalacji zasilanych z tych ujęć, a także połączonych z siecią własnych instalacji, jeżeli zachodzą uzasadnione przesłanki, że instalacje odbiorcy mogą negatywnie oddziaływać na poziom usług świadczonych przez przedsiębiorstwo;

10) wykorzystywania przyłącza kanalizacyjnego i pobierania wody z sieci wodociągowej wyłącznie w celach i na warunkach określonych w umowie.

**§ 4.**

Odbiorca będący posiadaczem przyłączy wodociągowych lub kanalizacyjnych powodujący w trakcie ich eksploatacji powstanie istotnego zagrożenia obniżenia poziomu usług świadczonych przez przedsiębiorstwo, jest zobowiązany do niezwłocznego powiadomienia przedsiębiorstwa o zaistniałym fakcie lub usunięcia przyczyn zagrożeń, w przeciwnym wypadku przedsiębiorstwo jest uprawnione do podjęcia wszelkich działań zmierzających do usunięcia zagrożenia.

## Rozdział 3.
## Szczegółowe warunki i tryb zawierania oraz rozwiązywania umów z odbiorcami usług

**§ 5.**

Umowy zawierane przez przedsiębiorstwo z odbiorcami nie mogą ograniczać praw i obowiązków stron wynikających z przepisów ustawy i regulaminu.

**§ 6.**

W przypadku zmiany odbiorcy przedsiębiorstwo zawiera umowę z nowym odbiorcą z zachowaniem dotychczasowych warunków technicznych.

**§ 7.**

Osoba składająca wniosek o zawarcie umowy z przedsiębiorstwem jest zobowiązana do przedstawienia dokumentu potwierdzającego jej tytuł prawny do nieruchomości lub złożyć stosowne oświadczenie.

**§ 8.**

1. Wniosek właściciela lub zarządcy budynku wielolokalowego lub budynków wielolokalowych o zawarcie umowy z osobami korzystającymi z lokali znajdujących się w tych budynkach, może zostać złożony wyłącznie w przypadku, gdy spełnione są warunki zawarte w §6 ust. 6 ustawy.

2. Składany wniosek winien zawierać:

1) określenie osób korzystających z lokali, w tym określenie rodzaju tytułu prawnego do zajmowanego lokalu wraz ze zgodą takiej osoby na zawarcie umowy, potwierdzoną własnoręcznym podpisem;

2) oświadczenie o poinformowaniu osób korzystających z lokali o zasadach rozliczania różnic oraz o obowiązku ponoszenia na rzecz przedsiębiorstwa opłat z tego tytułu;

3) schemat wewnętrznej instalacji wodociągowej w budynku wielolokalowym za wodomierzem głównym wraz z określeniem lokalizacji wszystkich punktów czerpalnych.

3. Przedsiębiorstwo jest zobowiązane w terminie do 30 dni od dnia złożenia kompletnego wniosku wydać wnioskodawcy informację określającą wymagania techniczne.

**§ 9.**

Przedsiębiorstwo w terminie 14 dni od dnia złożenia wniosku o zawarcie umowy przedstawia wnioskodawcy projekt umowy.

## Rozdział 4.
## Sposób rozliczeń w oparciu o ceny i stawki opłat ustalone w taryfach

**§ 10.**

Rozliczenia za usługi zaopatrzenia w wodę i odprowadzania ścieków są prowadzone przez przedsiębiorstwo z odbiorcami wyłącznie w oparciu o ceny i stawki opłat określone w ogłoszonych taryfach.

**§ 11.**

1. Wejście w życie nowych taryf nie stanowi zmiany umowy, a stosowanie przez przedsiębiorstwo cen i stawek opłat z nich wynikających nie wymaga odrębnego informowania odbiorców o ich wysokości.

2. Przedsiębiorstwo dołącza do zawieranej umowy obowiązującą taryfę lub jej wyciąg.

**§ 12.**

1. Podstawą obciążenia odbiorcy należnościami za usługi świadczone przez przedsiębiorstwo jest faktura.

2. W budynku wielolokalowym, w którym odbiorcami są osoby korzystające z poszczególnych lokali przedsiębiorstwo wystawia tym osobom odrębne faktury oraz odrębną fakturę zarządcy lub właścicielowi takiego budynku.

**§ 13.**

1. Jeżeli odbiorca pobiera wodę z ujęć własnych i wprowadza ścieki do urządzeń przedsiębiorstwa, w razie braku urządzeń pomiarowych, ilość odprowadzanych ścieków jest ustalana jako równa ilości wody pobieranej na podstawie wskazań wodomierza własnego, a w przypadku jego braku – ryczałtem określonym na podstawie aktualnie obowiązujących przeciętnych norm zużycia wody.

2. Jeżeli odbiorca pobiera wodę z ujęć własnych i z urządzeń przedsiębiorstwa wprowadzając ścieki do urządzeń przedsiębiorstwa, w razie braku urządzeń pomiarowych ilość odprowadzanych ścieków ustalana jest jako suma wskazań wodomierza własnego i wodomierza głównego a w przypadku ich braku – ryczałtem określonym na podstawie aktualnie obowiązujących przeciętnych norm zużycia wody.

3. W przypadku niesprawności wodomierza głównego lub urządzenia pomiarowego jeżeli umowa nie stanowi inaczej ilość odprowadzanych ścieków ustala się na podstawie średniej ilości odprowadzonych ścieków w okresie ostatnich 3 miesięcy przed stwierdzeniem niesprawności wodomierza głównego lub urządzenia pomiarowego a gdy to nie jest możliwe - na podstawie ilości odprowadzonych ścieków w analogicznym okresie roku ubiegłego.

## Rozdział 5.
## Warunki przyłączania do sieci oraz techniczne warunki określające możliwość dostępu do usług wodociągowo-kanalizacyjnych

### § 14.

1. Osoba ubiegająca się o przyłączenie nieruchomości do sieci składa przedsiębiorstwu wniosek o przyłączenie, który winien zawierać:

1) imię i nazwisko (lub nazwę) wnioskodawcy;

2) adres do korespondencji;

3) w przypadku osób prawnych wskazanie osób uprawnionych do reprezentacji podmiotu oraz nr wpisu właściwego rejestru;

4) określenie rodzaju instalacji i urządzeń służących do odbioru usług;

5) określenie ilości przewidywanego poboru wody i jej przeznaczenia ;

6) wskazanie przewidywanej ilości odprowadzanych ścieków i ich rodzaju a w przypadku dostawców ścieków przemysłowych również jakości odprowadzanych ścieków oraz zastosowanych lub planowanych do zastosowania urządzeń podczyszczających;

7) opis nieruchomości, do której będzie dostarczana woda lub z której będą odprowadzane ścieki, w szczególności określenie sposobu jej zagospodarowania i przeznaczenia;

8) wskazanie planowanego terminu rozpoczęcia poboru wody lub odprowadzania ścieków.

2. Do wniosku osoba ubiegająca się o przyłączenie do sieci winna dołączyć:

1) dokument potwierdzający jej tytuł prawny do nieruchomości,

2) mapę określającą usytuowanie nieruchomości z naniesionymi istniejącymi i planowanymi sieciami wodociągowymi i kanalizacyjnymi z uwzględnieniem obiektów i urządzeń uzbrojenia terenu.

### § 15.

1. W terminie 30 dni od otrzymania wniosku wraz z kompletem załączników przedsiębiorstwo uznając, że istnieją warunki techniczne umożliwiające przyłączenie nieruchomości do sieci, wydaje osobie ubiegającej się o przyłączenie warunki techniczne.

2. Warunki techniczne winny zawierać:

1) wskazanie miejsce i sposób przyłączenia nieruchomości do sieci wodociągowej i/lub kanalizacyjnej, w tym miejsce zainstalowania wodomierza głównego i/lub urządzenia pomiarowego;

2) określenie maksymalnej ilości wody dostarczanej do nieruchomości;

3) określenie maksymalnej ilość ścieków odprowadzanych z nieruchomości i ich jakość;

4) informację o rodzaju dokumentów, jakie powinna przedłożyć osoba ubiegająca się o przyłączenie do sieci oraz podmiotach, z jakimi winna uzgodnić projekt przyłącza lub do jakich winna zgłosić fakt przyłączenia;

5) wskazywać okres ważności wydanych warunków przyłączenia.

3. Warunki techniczne mogą nadto określać:

1) parametry techniczne przyłącza;

2) miejsce zainstalowania wodomierza głównego a w przypadku, gdy wnioskodawca proponuje pomiar ilości odprowadzanych ścieków inny niż na podstawie odczytów ilości pobieranej wody, miejsce zainstalowania urządzenia pomiarowego mierzącego ilość odprowadzanych ścieków lub wodomierza dodatkowego.

**§ 16.**

Wraz z wydaniem warunków technicznych przedsiębiorstwo zawiera z wnioskodawcą umowę przyłączeniową określającą zasady budowy, użytkowania i eksploatacji przyłącza lub urządzenia wodociągowego i/lub kanalizacyjnego.

**§ 17.**

W razie braku technicznych możliwości przyłączenia nieruchomości do sieci przedsiębiorstwo w terminie 14 dni od otrzymania wniosku informuje o tym wnioskodawcę wskazując powody uniemożliwiające przyłączenie.

**§ 18.**

1. W przypadku, gdy osoba ubiegająca się o przyłączenie wyraża wolę budowy urządzeń wodociągowych i/lub kanalizacyjnych, a z wieloletnich planów rozwoju i modernizacji nie wynika ich planowana budowa, gmina lub przedsiębiorstwo może zawrzeć z taką osobą umowę określającą warunki realizacji inwestycji, która stanowić będzie podstawę określenia przez przedsiębiorstwo warunków technicznych przyłączenia.

2. Umowa winna określać co najmniej:

1) termin realizacji inwestycji;

2) opis inwestycji;

3) zasady kontroli realizacji inwestycji przez przedsiębiorstwo;

4) zasady wyceny inwestycji;

5) termin przejęcia urządzeń lub określenie formy ich eksploatacji.

**§ 19.**

1. Warunkiem przystąpienia do prac zmierzających do przyłączenia nieruchomości do sieci jest pisemne uzgodnienie z przedsiębiorstwem dokumentacji technicznej i sposobu prowadzenia tych prac oraz warunków i sposobów dokonywania przez przedsiębiorstwo kontroli robót, zgodnie z warunkami technicznymi.

2. Przedsiębiorstwo w terminie 30 dni od złożenia kompletu dokumentów wydaje pisemne uzgodnienie, określając czas jego ważności.

**§ 20.**

Przedsiębiorstwo może odmówić świadczenia usług o których mowa w §15 ust. 4 ustawy wyłącznie w przypadku, gdy bez jego winy zabraknie wymaganych zdolności produkcyjnych ujęć, stacji uzdatniania i oczyszczalni ścieków oraz zdolności dostawczych i odbiorczych istniejących układów dystrybucji wody i odprowadzania ścieków.

## Rozdział 6.
## Sposób dokonywania odbioru przez przedsiębiorstwo wykonanego przyłącza

**§ 21.**

1. Przed zawarciem umowy przedsiębiorstwo dokonuje odbioru wykonanego przyłącza wodociągowego i/lub kanalizacyjnego pod kątem spełnienia warunków technicznych oraz projektu technicznego przyłącza.

2. W przypadku, o którym mowa w §18, warunkiem przystąpienia do odbioru przyłącza winien być wcześniejszy odbiór wybudowanych urządzeń wodociągowych i/lub kanalizacyjnych.

3. Próby i odbiory częściowe oraz końcowe mogą być przeprowadzane wyłącznie przy udziale upoważnionych przedstawicieli stron, z których to czynności sporządzany jest protokół.

4. Dokonanie odbioru przyłącza może nastąpić wyłącznie przed jego zasypaniem.

5. Operat geodezyjny winien być sporządzony w co najmniej w dwóch egzemplarzach, z których jeden dostarcza się do przedsiębiorstwa a drugi do organu prowadzącego aktualizację dokumentacji geodezyjnej.

**§ 22.**

Przedsiębiorstwo dokonuje odbioru w ciągu 7 dni od zgłoszenia przez wykonawcę gotowości do odbioru w terminie uzgodnionym z odbiorcą.

## Rozdział 7.
## Standardy obsługi odbiorców usług oraz sposób postępowania w przypadku niedotrzymania ciągłości lub odpowiednich parametrów świadczonych usług

**§ 23.**

1. Przedsiębiorstwo jest zobowiązane do udzielania odbiorcom bez zbędnej zwłoki, jednakże w terminie nie dłuższym niż 14 dni. wszelkich informacji dotyczących:

1) prawidłowego sposobu wykonywania umowy;

2) warunków przyłączenia do sieci wodociągowej i/lub kanalizacyjnej przez nowych odbiorców;

3) występujących zakłóceń w dostawach wody i/lub w odprowadzaniu ścieków;

4) występujących awarii urządzeń wodociągowych i/lub kanalizacyjnych;

5) planowanych przerw w świadczeniu usług.

2. W przypadku niemożności udzielenia informacji w terminie określonym w ust. 1 przedsiębiorstwo jest zobowiązane poinformować o tym wnioskodawcę wskazując ostateczny termin udzielenia odpowiedzi, jednak nie dłuższy niż 30 dni od dnia złożenia wniosku.

**§ 24.**

1. Odbiorca ma prawo zgłaszania reklamacji dotyczących sposobu wykonywania przez przedsiębiorstwo umowy, w szczególności dotyczących ilości i jakości świadczonych usług oraz wysokości opłat za te usługi.

2. Reklamacja jest zgłaszana w formie pisemnej, którą przedsiębiorstwo jest zobowiązane rozpatrzyć bez zbędnej zwłoki, jednak w terminie nie dłuższym niż 14 dni od dnia jej doręczenia przedsiębiorstwu - §23 ust. 2 stosuje się odpowiednio.

**§ 25.**

Przedsiębiorstwo jest zobowiązane udostępnić w swojej siedzibie:

1) aktualnie obowiązujące na terenie gminy taryfy cen i stawki opłat;

2) regulamin dostarczania wody i odprowadzania ścieków na terenie Gminy Wisła;

3) wyniki ostatnio przeprowadzonych analiz jakości wody;

4) ustawę o zbiorowym zaopatrzeniu w wodę i zbiorowym odprowadzaniu ścieków wraz z aktami wykonawczymi.

**§ 26.**

1. Przedsiębiorstwo jest zobowiązane, z wyprzedzeniem co najmniej 72 godzin informowania każdorazowo odbiorców o planowanych przerwach lub ograniczeniach w dostawie wody, w sposób zwyczajowo przyjęty.

2. O zaistniałych nieplanowanych przerwach lub ograniczeniach w dostawie wody, o ile czas ich trwania przekracza 6 godzin, przedsiębiorstwo jest zobowiązane informować odbiorców, niezwłocznie w sposób zwyczajowo przyjęty.

3. W odniesieniu do budynków wielolokalowych przedsiębiorstwo może o zdarzeniach wskazanych w ust. 2 poinformować wyłącznie właściciela lub zarządcę nieruchomości.

4. W razie planowanej lub zaistniałej przerwy w dostawie wody przekraczającej 12 godzin przedsiębiorstwo ma obowiązek zapewnić zastępczy punkt poboru wody i poinformować o tym fakcie odbiorców, wskazując jego lokalizację.

## Rozdział 8.
## Warunki dostawy wody na cele przeciwpożarowe

### § 27.

1. Uprawnionymi do poboru wody na cele przeciwpożarowe z sieci będącej w posiadaniu przedsiębiorstwa są wyłącznie jednostki straży pożarnej.

2. Zapewnienie dostawy wody na cele przeciwpożarowe następuje na podstawie umowy zawartej pomiędzy przedsiębiorstwem i Gminą.

3. Woda na cele przeciwpożarowe dostępna jest z urządzeń wodociągowych posiadanych przez przedsiębiorstwo bez ograniczeń w zakresie istniejących parametrów technicznych i hydraulicznych tych urządzeń.

4. Ilość wody pobieranej na cele przeciwpożarowe wraz z określeniem punktów poboru jest ustalana na podstawie pisemnych informacji składanych Gminie przez jednostki straży pożarnej.

5. W przypadku poboru wody na cele przeciwpożarowe z urządzeń wodociągowych, którymi woda jest dostarczana dla innych odbiorców, jednostka niezwłocznie przekazuje Gminie informację o ilości wody pobranej.

### § 28.

Wykonanie uchwały powierzyć Burmistrzowi Miasta Wisła.

### § 29.

Traci moc uchwała nr III/22/2006 Rady Miasta Wisła z dnia 21 grudnia 2006 roku w sprawie Regulaminu zbiorowego dostarczania wody i zbiorowego odprowadzania ścieków na terenie Gminy Wisła.

### § 30.

Uchwała wchodzi w życie po upływie czternastu dni od dnia jej ogłoszenia w Dzienniku Urzędowym Województwa Śląskiego.

Przewodniczący Rady Miasta
Wisła

**Janusz Podżorski**

# UCHWAŁA NR XXXVIII/605/2014
# RADY MIASTA WISŁA

z dnia 29 maja 2014 r.

**zmieniająca uchwałę Nr XXI/321/2012 Rady Miasta Wisła z 25 października 2012 r. w sprawie wyboru metody ustalenia opłaty za gospodarowanie odpadami komunalnymi oraz ustalenie stawki takiej opłaty**

Na podstawie art. 18 ust. 2 pkt. 15, art. 40 ust. 1, art. 41 ust.1 ustawy z dnia 8 marca 1990 r. o samorządzie gminnym (tekst jednolity Dz.U. 2013 r. poz. 594 z późn. zm.) i art. 6k ust.1 ustawy z dnia 13 września 1996 r. o utrzymaniu czystości i porządku w gminach (tekst jednolity: Dz. U. 2013 r. poz. 1399 z późn. zm.), mając na uwadze art. 4 ust.1 ustawy z dnia 20 lipca 2000 r. o ogłaszaniu aktów normatywnych i niektórych innych aktów prawnych (tekst jednolity. Dz.U. 2011 r. Nr 197, poz. 1172 z późn. zm.) oraz po konsultacjach społecznych z mieszkańcami przeprowadzonych w trybie §3 ust. 1 pkt 5 uchwały nr XXI/325/2012 Rady Miasta Wisła z dnia 25 października 2012 r.w sprawie zasad i trybu przeprowadzania konsultacji społecznych z mieszkańcami (Dz.Urz.Woj.Sla. z 2012 poz. 4981)

**Rada Miasta Wisła**
**uchwala, co następuje:**

**§ 1.**

W uchwale Nr XXI/321/2012 Rady Miasta Wisła z 25 października 2012 r. *w sprawie wyboru metody ustalenia opłaty za gospodarowanie odpadami komunalnymi oraz ustalenie stawki takiej opłaty* (Dz.Urz.Woj.Śląs. z 2013 r. poz. 392), wprowadza się następującą zmianę: do § 2 po ust. 2 dodaje się ust. 3 w brzmieniu:

„3. Wprowadza się różnicowanie stawki opłaty, o której mowa w ust. 2, w zależności od liczby osób zamieszkujących na danej nieruchomości, która nie stanowi zabudowy wielorodzinnej, w ten sposób, że w przypadku nieruchomości zamieszkałych przez więcej niż dwie osoby niepełnoletnie:

1) ustala się stawkę opłaty za pierwsze dwie osoby niepełnoletnie w wysokości wskazanej w ust. 2,

2) ustala się stawkę opłaty za trzecią i kolejne osoby niepełnoletnie w wysokości 1 zł miesięcznie za każdą z tych osób.”.

**§ 2.**

Wykonanie uchwały powierza się Burmistrzowi Miasta Wisła.

**§ 3.**

Uchwała podlega ogłoszeniu w Dzienniku Urzędowym Województwa Śląskiego oraz publikacji w Biuletynie Informacji Publicznej Gminy Wisła i na tablicy ogłoszeń w Urzędzie Miejskim.

§ 4.

Uchwała wchodzi w życie po upływie 14 dni od daty ogłoszenia w Dzienniku Urzędowym Województwa Śląskiego, jednak nie wcześniej niż z dniem 1 lipca 2014 roku.

Przewodniczący Rady Miasta
Wisła

**Janusz Podżorski**

**UCHWAŁA NR XXXVIII/606/2014**
**RADY MIASTA WISŁA**

Załącznik Nr 21 do Protokołu Nr XXXVIII/2014
Rady Miasta Wisła
z dnia 29 maja 2014 r.

z dnia 29 maja 2014 r.

**zmieniająca uchwałę Nr XXXVI/562/2014 Rady Miasta Wisła z dnia 27 marca 2014 r. w sprawie określenia szczegółowych zasad udzielania ulg w spłacie należności pieniężnych mających charakter cywilnoprawny**

Na podstawie art. 18 ust. 2 pkt 15, art. 40 ust. 1, art. 41 ust. 1, art. 42 ustawy z dnia 8 marca 1990 r. o samorządzie gminnym (tekst jednolity: Dz. U. z 2013 r. poz. 594 z późn. zm.) art. 59 ust. 1-3 ustawy z dnia 27 sierpnia 2009 r. o finansach publicznych (tekst jednolity: Dz. U. z 2013 r. poz. 885 z późn. zm.), po konsultacjach społecznych z mieszkańcami przeprowadzonych w trybie §3 ust. 1 pkt 5 uchwały nr XXI/325/2012 Rady Miasta Wisła z dnia 25 października 2012 r. w sprawie zasad i trybu przeprowadzania konsultacji społecznych z mieszkańcami (Dz.Urz.Woj.Sla. z 2012 poz. 4981 z późn. zm.), mając na uwadze art.4 ust.1 ustawy z dnia 20 lipca 2000 r. o ogłaszaniu aktów normatywnych i niektórych innych aktów prawnych (tekst jednolity: Dz. U. 2011 r. Nr 197 poz. 1172 z późn. zm.)

**Rada Miasta Wisła**
**uchwala co następuje:**

**§ 1.**

W uchwale Nr XXXVI/562/2014 Rady Miasta Wisła z dnia 27 marca 2014 r. *w sprawie określenia szczegółowych zasad udzielania ulg w spłacie należności pieniężnych mających charakter cywilnoprawny* (Dz.Urz.Woj.Śląs. z 2014r. poz. 2955, wprowadza się następujące zmiany:

1) po ust. 1 w §10 dodaje się ust. 1a o treści:

„1a. Pomoc *de minimis* nie występuje:

1) w przypadkach określonych w §4 ust. 1 pkt 1, 2 i 4 ze względu na brak przedsiębiorcy,

2) w przypadkach określonych w §4 ust. 1 pkt 3 i 5 ze względu na spełnienie testu prywatnego wierzyciela.”;

2) po pkt 1 w §11 ust. 4 dodaje się pkt 1a) o treści:

„1a) wszystkie otrzymane zaświadczenia o pomocy de minimis w rolnictwie lub rybołóstwie lub oświadczenie o wielkości otrzymanej pomocy de minimis w rolnictwie lub rybołóstwie w bieżącym roku podatkowym i dwóch poprzedzających go latach oraz informacje niezbędne do udzielenia pomocy de minimis w rolnictwie lub rybołóstwie - obowiązkowo;”;

3) po pkt 1 w §12 ust. 4 dodaje się pkt 1a) o treści:

„1a) wszystkie otrzymane zaświadczenia o pomocy de minimis w rolnictwie lub rybołóstwie lub oświadczenie o wielkości otrzymanej pomocy de minimis w rolnictwie lub rybołóstwie w bieżącym roku podatkowym i dwóch poprzedzających go latach oraz informacje niezbędne do udzielenia pomocy de minimis w rolnictwie lub rybołóstwie - obowiązkowo;”;

4) zmienia się brzmienie §17 i nadaje nowe o treści:

„§ 17. Uchwała wchodzi w życie po upływie 14 dni od dnia jej ogłoszenia w Dzienniku Urzędowym Województwa Śląskiego, jednak nie wcześniej niż 1 lipca 2014 roku, i obowiązuje do dnia 31 grudnia 2020r.”.

**§ 2.**

Wykonanie uchwały powierza się Burmistrzowi Miasta Wisła .

**§ 3.**

Uchwała podlega publikacji w Dzienniku Urzędowym Województwa Śląskiego i Biuletynie Informacji Publicznej Gminy Wisła oraz ogłoszeniu na tablicach ogłoszeń w Urzędzie Miejskim.

**§ 4.**

Uchwała wchodzi w życie po upływie 14 dni od dnia ogłoszenia w Dzienniku Urzędowym Województwa Śląskiego.

Przewodniczący Rady Miasta
Wisła

**Janusz Podżorski**

**UCHWAŁA NR XXXVIII/607/2014**
**RADY MIASTA WISŁA**

z dnia 29 maja 2014 r.

**ogłaszająca jednolity tekst uchwały Nr XLIV/548/2010 Rady Miasta Wisła z dnia 29 kwietnia 2010 r. w sprawie ustalenia wysokości dziennych stawek opłaty targowej, określenia inkasentów, określenia wysokości wynagrodzenia za inkaso oraz zwolnień w opłacie**

Na podstawie art. 16 ust. 3 ustawy z dnia 20 lipca 2000 r. o ogłoszeniu aktów normatywnych i niektórych innych aktów prawnych (tekst jednolity Dz.U. z 2011 r. Nr 197, poz. 1172 z późn. zm.) oraz art. 18 ust. 2 pkt. 15 ustawy z dnia 8 marca 1990 r. o samorządzie gminnym (tekst jednolity Dz. U. z 2013 poz. 594).

**Rada Miasta Wisła**
**uchwala, co następuje:**

**§ 1.**

1. Ogłasza się jednolity tekst uchwały Nr XLIV/548/2010 Rady Miasta Wisła z dnia 29 kwietnia 2010 r. *w sprawie ustalenia wysokości dziennych stawek opłaty targowej, określenia inkasentów, określenia wysokości wynagrodzenia za inkaso oraz zwolnień w opłacie* (Dz. Urz. Woj. Sla. z 2010 r. Nr 104, poz. 1709).

2. Ogłoszenie tekstu jednolitego nastąpi w formie obwieszczenia Rady Miasta Wisła, które stanowi załącznik do niniejszej uchwały.

3. Obwieszczenie podlega ogłoszeniu w Dzienniku Urzędowym Województwa Śląskiego.

**§ 2.**

Powierza się wykonanie uchwały Burmistrzowi Miasta Wisła.

**§ 3.**

Uchwała podlega publikacji w Biuletynie Informacji Publicznej Gminy Wisła.

**§ 4.**

Uchwała wchodzi w życie z dniem podjęcia.

Przewodniczący Rady
Miasta Wisła

**Janusz Podżorski**

Załącznik do Uchwały Nr XXXVIII/607/2014

Rady Miasta Wisła

z dnia 29 maja 2014 r.

**OBWIESZCZENIE NR 8/2014**
**RADY MIASTA WISŁA**

z dnia 29 maja 2014 r.

**Ogłoszenie jednolitego tekstu Uchwały Nr XLIV/548/2010 Rady Miasta Wisła z 29 kwietnia 2010 r. w sprawie ustalenia wysokości dziennych stawek opłaty targowej, określenia inkasentów, określenia wysokości wynagrodzenia za inkaso oraz zwolnień w opłacie**

1. Na podstawie art.16 ust.3 ustawy z dnia 20 lipca 2000 r. o ogłaszaniu aktów normatywnych i niektórych innych aktów prawnych (tekst jednolity Dz.U. z 2011 r. Nr 197, poz.1172 z późń. zm.) ogłasza się w załączniku do niniejszego obwieszczenia jednolity tekst uchwały Nr XLIV/548/2010 Rady Miasta Wisła z 29 kwietnia 2010 r. *w sprawie ustalenia wysokości dziennych stawek opłaty targowej, określenia inkasentów, określenia wysokości wynagrodzenia za inkaso oraz zwolnień w opłacie* (Dz.Urz.Woj.Sla z 2010 r. Nr 104 poz. 1709), z uwzględnieniem:

1) zmian objętych Obwieszczeniem Nr 2/2014 Rady Miasta Wisła z dnia 27 marca 2014 r. opublikowanym w dniu 7 kwietnia 2014 r. (Dz.Urz.Woj.Sla z 2014 r. poz. 2129);

2) zmian wprowadzonych uchwałą Nr XXXVI/560/2014 Rady Miasta Wisła z 27 marca 2014 r. *zmieniającą uchwałę w sprawie ustalenia wysokości dziennych stawek opłaty targowej, określenia inkasentów, określenia wysokości wynagrodzenia za inkaso oraz zwolnień w opłacie* (Dz.Urz.Woj.Sla z 2014 r. poz. 2093), która weszła w życie z dniem 22 kwietnia 2014 r.

2. Obwieszczenie wchodzi w życie z dniem ogłoszenia.

Przewodniczący Rady
Miasta Wisła

**Janusz Podżorski**

Załącznik do Obwieszczenia Nr 8/2014
Rady Miasta Wisła
z dnia 29 maja 2014 r.

**UCHWAŁA NR XLIV/548/2010**
**RADY MIASTA WISŁA**

z dnia 29 kwietnia 2010 r.

**w sprawie: ustalenia wysokości dziennych stawek opłaty targowej, określenia inkasentów, określenia wysokości wynagrodzenia za inkaso oraz zwolnień w opłacie.**
**(tekst jednolity z dnia 29 maja 2014 r.)**

Na podstawie art. 18 ust. 2 pkt 8, art . 40 ust.1 ustawy z dnia 8 marca 1990r. o samorządzie gminnym (tekst jednolity Dz.U. 2013 r. poz. 594 z późn. zm.), art. 15 i art.19 pkt 1 lit.a) i pkt 2 ustawy z dnia 12 stycznia 1991r. o podatkach i opłatach lokalnych (tekst jednolity: Dz. U. 2010 r. Nr 95 poz. 613 z późn. zm.) oraz art. 47 § 4a ustawy z dnia 29 sierpnia 1997r. – Ordynacja podatkowa (tekst jednolity Dz. U. 2012 r. poz. 749 z późn. zm.), mając na uwadze art.4 ust.1 ustawy z dnia 20 lipca 2000r. o ogłaszaniu aktów normatywnych i niektórych innych aktów prawnych (Dz.U. Nr 62, poz. 718)

**Rada Miasta Wisła**
**uchwala, co następuje:**

**§ 1.**

Opłatę targową pobiera się od osób fizycznych, osób prawnych oraz jednostek organizacyjnych niemających osobowości prawnej, w każdym dniu, w którym dokonują sprzedaży na targowiskach. Wskazanie miejsca do handlu i poboru opłaty targowej dokonuje inkasent.

**§ 2.**

Zarządza się pobór opłaty targowej w drodze inkasa przez inkasentów.

**§ 3.**

Opłatę targową pobiera się niezależnie od należności przewidzianych w odrębnych przepisach za korzystanie z urządzeń targowych oraz usług świadczonych przez zarządcę placu targowego i niezależnie od opłaty za zajęcie pasa drogowego

**§ 4.**

Ustala się dzienne stawki opłaty targowej na targowiskach przy ul. Kolejowej (oznaczonych w załączniku nr 2) w następujący sposób:

1. przy sprzedaży obnośnej z ręki, kosza, skrzynki, wiadra przez indywidualnych producentów sprzedających wytwory swojej produkcji np: masło, sery, śmietana, warzywa i owoce: **4,- zł**

2. przy sprzedaży ze stałego stanowiska targowego:

1) w każdy poniedziałek, wtorek, czwartek, piątek przypadający w miesiącach: marzec, kwiecień, październik, listopad:

a) typu A: **20,- zł**

b) typu B: **20,- zł**

2) w każdy poniedziałek, wtorek, czwartek, piątek przypadający w miesiącach niewskazanych w pkt. 1

a) typu A: **45,- zł**

b) typu B: **40,- zł**

3) w pozostałe dni, tj. niewskazane w pkt. 1 i 2:

a) typu A: **95,- zł**

b) typu B: **85,- zł**

3. przy sprzedaży ze stoiska, za każdy m2 gruntu zajętego przez handlującego, z zastrzeżeniem ust. 5:

1) w każdy poniedziałek, wtorek, czwartek, piątek przypadający w miesiącach: marzec, kwiecień, październik, listopad: **2,-zł**

2) w każdy poniedziałek, wtorek, czwartek, piątek przypadający w miesiącach niewskazanych w pkt. 1: **4,- zł**

3) w pozostałe dni, tj. niewskazane w pkt. 1 i 2: **7,-zł**

4. przy sprzedaży z samochodu:

1) w każdy poniedziałek, wtorek, czwartek, piątek przypadający w miesiącach: marzec, kwiecień, październik, listopad:

a) o dopuszczalnej masie całkowitej do 3,5 t, za powierzchnię gruntu zajętą przez handlującego, z zastrzeżeniem ust. 5: **10,- zł**

b) o dopuszczalnej masie powyżej 3,5 t, za powierzchnię gruntu zajętą przez handlującego, z zastrzeżeniem ust.5: **10,- zł**

2) w każdy poniedziałek, wtorek, czwartek, piątek przypadający w miesiącach niewskazanych w pkt. 1:

a) o dopuszczalnej masie całkowitej do 3,5 t, za powierzchnię gruntu zajętą przez handlującego, z zastrzeżeniem ust. 5: **20,- zł**

b) o dopuszczalnej masie powyżej 3,5 t, za powierzchnię gruntu zajętą przez handlującego, z zastrzeżeniem ust.5: **25,- zł**

3) w pozostałe dni, tj. niewskazane w pkt. 1 i 2:

a) o dopuszczalnej masie całkowitej do 3,5 t, za powierzchnię gruntu zajętą przez handlującego, z zastrzeżeniem ust. 5: **45,- zł**

b) o dopuszczalnej masie powyżej 3,5 t, za powierzchnię gruntu zajętą przez handlującego, z zastrzeżeniem ust.5: **55,- zł**

5. przy sprzedaży z samochodu i stoiska opłatę targową pobiera się łącznie zgodnie ze stawkami określonymi w § 4 ust. 3 i ust. 4.

6. przy sprzedaży w będący dniem ustawowo wolnym od pracy: poniedziałek, wtorek, czwartek lub piątek, opłatę targową pobiera się zgodnie ze stawkami obowiązującymi w niedziele bieżącego miesiąca.

**§ 5.**

1. Dopuszcza się sprzedaż towarów i usług podczas organizowanych za zgodą Burmistrza Miasta Wisła kiermaszy i imprez - w następujących lokalizacjach (zaznaczonych w załączniku nr 2):

1) w pasie drogowym na ul. 1 Maja od skrzyżowania z ul. Prusa do skrzyżowania z ul. Olimpijską - po uprzednim uzyskaniu zgody na zajęcie pasa drogowego,

2) na Placu Hoffa.

2. Dopuszcza się na Placu Hoffa całoroczną sprzedaż wyrobów twórczości ludowej wskazanych w załączniku nr 1.

**§ 6.**

1. Ustala się dzienne stawki opłaty targowej w miejscach określonych w § 5 niniejszej uchwały przy sprzedaży ze stoiska, za każdy m2 powierzchni gruntu zajętego przez handlującego:

a) wyrobów twórczości ludowej wskazanych w załączniku nr 1: **5,- zł**

b) pozostałych wyrobów rękodzielniczych **20,- zł**

c) pozostałych artykułów i usług: **35,- zł**, z zastrzeżeniem § 9 ust. 2.

2. Ustala się dzienne stawki opłaty targowej, przy sprzedaży ze stoiska towarów i usług na ul. 1 Maja od skrzyżowania z ul. Prusa do skrzyżowania z ul. Olimpijską, na ul. Stellera i na Pl. Hoffa, z zastrzeżeniem ust. 3, poza pasem drogowym, we wszystkie dni roku, również w czasie kiermaszy, za każdy m2 powierzchni gruntu zajętego przez handlującego **45,- zł**

3. Ustala się dzienne stawki opłaty targowej, przy sprzedaży ze stoiska przy Pl. Hoffa pod arkadami oraz wzdłuż ścian muzeum od strony ul. 1 Maja i ul. Stellera w pasie o szerokości 2m (oznaczonym w załączniku nr 2), we wszystkie dni roku, również w czasie kiermaszy, za każdy m2 powierzchni gruntu zajętego przez handlującego **10,- zł**

4. Ustala się dzienne stawki opłaty targowej, przy sprzedaży ze stoiska na parkingu od ulicy Kolejowej (oznaczonym w załączniku nr 2), we wszystkie dni roku, również w czasie kiermaszy, za każdy $m^2$ powierzchni gruntu zajętego przez handlującego **45,- zł**

**§ 7.**

1. Dopuszcza się sprzedaż towarów i usług podczas organizowanych za zgodą Burmistrza Miasta Wisła kiermaszy i imprez w określonych lokalizacjach Parku im. Kopczyńskiego (zaznaczonych w załączniku nr 3).

2.[1)] Dopuszcza się w pergoli zlokalizowanej w Parku im. Kopczyńskiego (wskazanej w załączniku nr 3) w okresie od 1 maja do 30 września sprzedaż towarów i usług z wyłączeniem:

1) odzieży,

2) gastronomii.

**§ 8.**

Ustala się dzienne stawki opłaty targowej w miejscach określonych w § 7 w następujący sposób:

1) przy sprzedaży usług gastronomicznych ze stoiska, za każdy $m^2$ powierzchni gruntu zajętego przez handlującego **35,- zł**

2) przy sprzedaży napojów alkoholowych ze stoiska, za każdy $m^2$ powierzchni gruntu zajętego przez handlującego **45,- zł**

2a) przy sprzedaży fabrycznie nowych samochodów, za każdy $m^2$ powierzchni gruntu zajętego przez handlującego **5,- zł**,

3) przy sprzedaży artykułów i usług pozostałych ze stoiska, za każdy m2 powierzchni gruntu zajętego przez handlującego **22,- zł**

[1)] W brzmieniu ustalonym przez § 1 pkt 1 uchwały Nr XXXVI/560/2014 Rady Miasta Wisła z dnia 27 marca 2014 r. w sprawie zmiany uchwały nr XLIV/548/2010 Rady Miasta Wisła z dnia 29 kwietnia 2010 r. w sprawie ustalenia wysokości dziennych stawek opłaty targowej, określenia inkasentów, określenia wysokości wynagrodzenia za inkaso oraz zwolnień w opłacie (Dz. Urz. Woj. Sla. z 2014 r. poz. 2093)

**§ 9.**

1. Podwyższa się o 20% dzienne stawki opłaty targowej, określone w §6 i §8, w okresie Tygodnia Kultury Beskidzkiej.

2. Podczas imprez "Piknik Country" i "Święto Miodu" obniża się o 50% dzienną stawkę opłaty targowej, o której mowa w § 6 ust. 1 lit. c, przy sprzedaży wyrobów charakterystycznych dla tych imprez, wskazanych w załączniku nr 4.

3. Ustala się dzienną stawkę opłaty targowej za każdy $m^2$ powierzchni gruntu zajętego przez handlującego na zaplecze, tj. miejsce niezbędne do prowadzenia przez niego sprzedaży: **5,- zł**.

**§ 10.**

Przy sprzedaży towarów i usług w innych miejscach poza wymienionymi w § 5, § 6 ust. 2-4 i § 8 niniejszej uchwały pobiera się opłatę targową na zasadach i wysokości jak na targowiskach przy ul. Kolejowej.

**§ 11.**

W przypadku gdy dla danej sprzedaży właściwa jest więcej niż jedna stawka opłaty targowej, stosuje się stawkę wyższą.

**§ 12.**

Dzienna stawka opłaty targowej nie może przekroczyć kwoty z art. 19 ust. 1 lit. a ustawy o podatkach i opłatach lokalnych powołanej na wstępie.

**§ 13.**

1. Określa się inkasenta opłaty targowej w miejscach wskazanych w § 4 i § 6 ust. 4 uchwały: Klub Sportowy "Wisła-Ustronianka" z siedzibą w Wiśle przy ul. Wyzwolenia 67 (legitymujący się wpisem do Krajowego Rejestru Sądowego pod numerem 0000171362).

2. Ustala się dla inkasenta opłaty targowej określonego w ust. 1 wynagrodzenie prowizyjne w wysokości 5% od zainkasowanej przez niego kwoty.

3. Określa się inkasenta opłaty targowej we wszystkich miejscach poza wymienionymi w § 4 i § 6 ust. 4 uchwały: Wioleta Cieślar-Śliwka, zamieszkała w Wiśle (Jawornik), NIP: 548-246-04-92.

4. Z zastrzeżeniem ust. 4a ustala się dla inkasenta opłaty targowej określonego w ust. 3 wynagrodzenie prowizyjne:

1) w miesiącach kwiecień, maj, czerwiec, lipiec, sierpień, wrzesień: w wysokości 3% od zainkasowanej kwoty,

2) w miesiącach nie wskazanych w pkt 1: w wysokości 50% od zainkasowanej kwoty.

4a. Jeżeli łączne wynagrodzenie prowizyjne inkasenta opłaty targowej określonego w ust. 3 za okres od stycznia do grudnia roku budżetowego jest niższe od 5% zainkasowanej przez niego w tym okresie kwoty, wypłaca się mu wyrównanie do 5% zainkasowanej przez niego w tym okresie kwoty.

5. Określa się inkasenta opłaty targowej we wszystkich miejscach poza wymienionymi w § 4 i § 6 ust. 4 uchwały, w razie nieobecności inkasenta wskazanego w ust. 3: Wiślańskie Centrum Kultury z siedzibą w Wiśle Plac B. Hoffa 3 (legitymujące sie wpisem do prowadzonej przez Burmistrza Miasta Wisła Księgi Rejestrowej Instytucji Kultury w Mieście Wisła pod numerem 3).

6. Ustala się dla inkasenta opłaty targowej określonego w ust. 5 wynagrodzenie w wysokości 5% od zainkasowanej kwoty.

7. Szczegółowe warunki inkasa określi Burmistrz Miasta Wisła w umowach zawieranych z inkasentami.

**§ 14.**

1. Terminem płatności opłaty targowej jest dzień, w którym dokonywana jest sprzedaż.

2. Terminem płatności dla inkasentów jest piąty dzień następujący po terminie wskazanym w ust. 1.

**§ 15.**

Zwalnia się z obowiązku uiszczenia opłaty targowej:

1) sprzedaż na stoiskach wystawianych na szkolnych imprezach plenerowych,

2) muzykowanie i pokazy tańców, z wyłączeniem sprzedaży kaset, płyt z nagraniami,

3) sprzedaż wyrobów twórczości ludowej (wskazanych w załączniku nr 1) wytwarzanych przez sprzedającego bezpośrednio podczas handlu.

4) <uchylony>.

**§ 16.**

Traci moc uchwała Nr XXXVIII/481/2009 Rady Miasta Wisła z dnia 17 grudnia 2009 r. w sprawie ustalenia wysokości dziennych stawek opłaty targowej, określenia inkasentów oraz wysokości wynagrodzenia za inkaso.

**§ 17.**

Wykonanie uchwały powierza się Burmistrzowi Miasta Wisła.

**§ 18.**

Uchwała wchodzi w życie po upływie 14 dni od daty ogłoszenia w Dzienniku Urzędowym Województwa Śląskiego, z mocą obowiązującą od 16 czerwca 2010 r. i podlega ogłoszeniu na tablicy ogłoszeń w Urzędzie Miejskim oraz na tablicach ogłoszeń w Zarządach Osiedli.

Załącznik Nr 1 do Uchwały Nr XLIV/548/2010
Rady Miasta Wisła
z dnia 29 kwietnia 2010 r.

**Wykaz wyrobów twórczości ludowej:**

- ręcznie wytwarzane wyroby garncarskie;
- ręcznie haftowane obrusy, serwety, chusty, bieżniki itp.;
- koronki;
- wyroby kowalstwa artystycznego z pokazem;
- ręcznie wykonywane kwiaty i ozdoby: z bibuły, papieru, drewna, suszu, słomy;
- obrazy malowane ręcznie na szkle, drewnie, metalu, papierze, płótnie;
- rzeźby wykonywane ręcznie;
- ręcznie wykonane zabawki z gliny, papieru, drewna, słomy;

Załącznik Nr 2 do Uchwały Nr XLIV/548/2010

Rady Miasta Wisła

z dnia 29 kwietnia 2010 r.

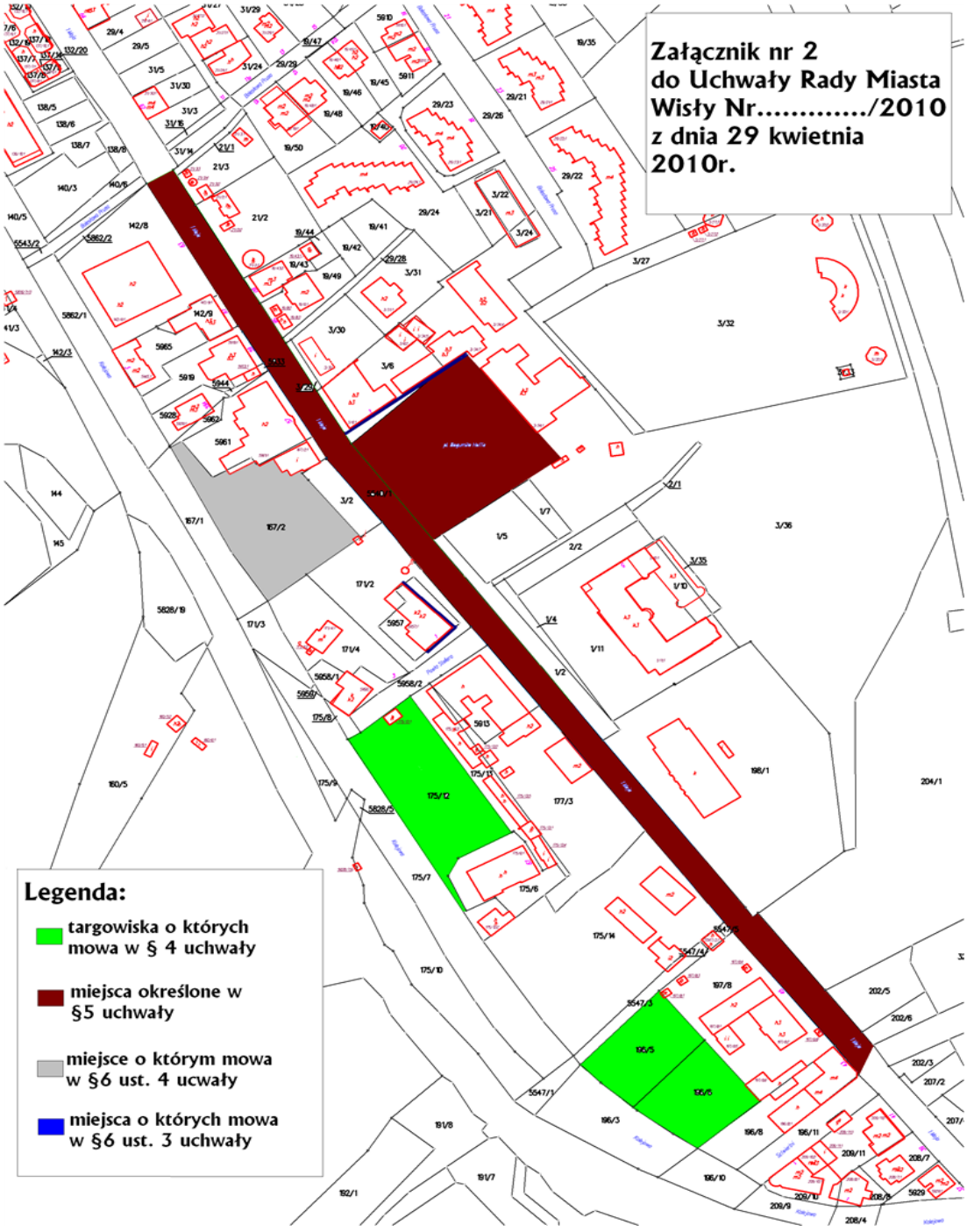

Załącznik Nr 3 do Uchwały Nr XLIV/548/2010

Rady Miasta Wisła z dnia 29 kwietnia 2010 r.

**Miejsca w Parku im. Kopczyńskiego, o których mowa w §7 uchwały**

[1)]

[1)] W brzmieniu ustalonym przez § 1 pkt 2 uchwały Nr XXXVI/560/2014 Rady Miasta Wisła z dnia 27 marca 2014 r. w sprawie zmiany uchwały nr XLIV/548/2010 Rady Miasta Wisła z dnia 29 kwietnia 2010 r. w sprawie ustalenia wysokości dziennych stawek opłaty targowej, określenia inkasentów, określenia wysokości wynagrodzenia za inkaso oraz zwolnień w opłacie (Dz. Urz. Woj. Sla. z 2014 r. poz. 2093)

14/8
31/9
29/13
14/7
29/35
14/5
14/6
29/18
31/19
29/19
29/25
29/27
19/7
19/31
19/6
31/26
29/20
19/33
5910
19/47
19/35
19/45
5911
19/46
29/21
19/48
19/40
29/26
3/42
5790/38
29/22
29/24
3/22
3/21
3/24
19/41
19/44
19/42
3/31
29/28
19/49
3/30
3/29
3/6
3/40
3/38
Pergola
3/41
3/39
3/33
5861
3281/6
3281/3
3283/3
3281/5
3283/6
3281/2
3288/4
3290/7
3289/3
3289/6
3290/6
3290/5
3290/3
3290/2
3290/1
3290/8
3255/10
3297
2/1
3/2
5540/5
1/7
1/5
2/2
3/35

Załącznik Nr 4 do Uchwały Nr XLIV/548/2010
Rady Miasta Wisła
z dnia 29 kwietnia 2010 r.

1. **Impreza „Piknik Country”**
   1) buty kowbojki
   2) kapelusze kowbojskie
   3) płyty CD z muzyką country
   4) odzież country
   5) gadżety kowbojskie
2. **Impreza „Święto Miodu”**
   1) miód w słoikach
   2) kosmetyki na bazie produktów pszczelich
   3) napoje i produkty spożywcze na bazie miodu

**UCHWAŁA NR XXXVIII/608/2014**
**RADY MIASTA WISŁA**

z dnia 29 maja 2014 r.

Załącznik Nr 23 do Protokołu Nr XXXVIII/2014
Rady Miasta Wisła
z dnia 29 maja 2014 r.

**ogłaszająca jednolity tekst uchwały Nr VIII/103/2011 z dnia 28 czerwca 2011 r. w sprawie określenia zasad udzielania dotacji celowych na dofinansowanie kosztów inwestycji z zakresu ochrony środowiska i gospodarki wodnej, realizowanych w wyniku inwestycji prowadzonych przez Gminę Wisła w ramach projektu: "Rozbudowa sieci wodociągowej i kanalizacji sanitarnej w aglomeracji Wisła – etap III" współfinansowanego przez Unię Europejską ze środków Funduszu Spójności w ramach Programu Operacyjnego Infrastruktura i Środowisko na lata 2007-2013**

Na podstawie art. 16 ust. 3 ustawy z dnia 20 lipca 2000 r. o ogłoszeniu aktów normatywnych i niektórych innych aktów prawnych (tekst jednolity Dz.U. z 2011 r. Nr 197, poz. 1172 z późn. zm.) oraz art. 18 ust. 2 pkt. 15 ustawy z dnia 8 marca 1990 r. o samorządzie gminnym (tekst jednolity Dz. U. z 2013 poz. 594 z późn. zm.).

**Rada Miasta Wisła**
**uchwala, co następuje:**

**§ 1.**

1. Ogłasza się jednolity tekst uchwały Nr VIII/103/2011 z dnia 28 czerwca 2011 r. *w sprawie określenia zasad udzielania dotacji celowych na dofinansowanie kosztów inwestycji z zakresu ochrony środowiska i gospodarki wodnej, realizowanych w wyniku inwestycji prowadzonych przez Gminę Wisła w ramach projektu: "Rozbudowa sieci wodociągowej i kanalizacji sanitarnej w aglomeracji Wisła – etap III" współfinansowanego przez Unię Europejską ze środków Funduszu Spójności w ramach Programu Operacyjnego Infrastruktura i Środowisko na lata 2007-2013* (Dz. Urz. Woj. Sla z 2011 r. Nr 180, poz. 3403).

2. Ogłoszenie tekstu jednolitego nastąpi w formie obwieszczenia Rady Miasta Wisła, które stanowi załącznik do niniejszej uchwały.

3. Obwieszczenie podlega ogłoszeniu w Dzienniku Urzędowym Województwa Śląskiego.

**§ 2.**

Powierza się wykonanie uchwały Burmistrzowi Miasta Wisła.

**§ 3.**

Uchwała podlega publikacji w Biuletynie Informacji Publicznej Gminy Wisła.

**§ 4.**

Uchwała wchodzi w życie z dniem podjęcia.

Przewodniczący Rady
Miasta Wisła

**Janusz Podżorski**

Załącznik do Uchwały Nr XXXVIII/608/2014
Rady Miasta Wisła
z dnia 29 maja 2014 r.

**OBWIESZCZENIE NR 9/2014**
**RADY MIASTA WISŁA**

z dnia 29 maja 2014 r.

**Ogłoszenie jednolitego tekstu uchwały Nr VIII/103/2011 Rady Miasta Wisła z 28 czerwca 2011 r. w sprawie określenia zasad udzielania dotacji celowych na dofinansowanie kosztów inwestycji z zakresu ochrony środowiska i gospodarki wodnej, realizowanych w wyniku inwestycji prowadzonych przez Gminę Wisła w ramach projektu: „Rozbudowa sieci wodociągowej i kanalizacji sanitarnej w aglomeracji Wisła – etap III" współfinansowanego przez Unię Europejską ze środków Funduszu Spójności w ramach Programu Operacyjnego Infrastruktura i Środowisko na lata 2007-2013**

1. Na podstawie art.16 ust.3 ustawy z dnia 20 lipca 2000 r. o ogłaszaniu aktów normatywnych i niektórych innych aktów prawnych (tekst jednolity Dz.U. z 2011 r. Nr 197, poz.1172 z późń. zm.) ogłasza się w załączniku do niniejszego obwieszczenia jednolity tekst uchwały Nr VIII/103/2011 Rady Miasta Wisła z 28 czerwca 2011 r. *w sprawie określenia zasad udzielania dotacji celowych na dofinansowanie kosztów inwestycji z zakresu ochrony środowiska i gospodarki wodnej, realizowanych w wyniku inwestycji prowadzonych przez Gminę Wisła w ramach projektu: „Rozbudowa sieci wodociągowej i kanalizacji sanitarnej w aglomeracji Wisła – etap III" współfinansowanego przez Unię Europejską ze środków Funduszu Spójności w ramach Programu Operacyjnego Infrastruktura i Środowisko na lata 2007-2013* (Dz. Urz. Woj. Sla. z 2011 r. Nr 180, poz. 3403), z uwzględnieniem:

1) zmian objętych Obwieszczeniem Nr 3/2014 Rady Miasta Wisła z dnia 27 marca 2014 r. opublikowanym w dniu 7 kwietnia 2014 r. (Dz.Urz.Woj.Sla z 2014 r. poz. 2130);

2) zmian wprowadzonych uchwałą Nr XXXVII/586/2014 Rady Miasta Wisła z 24 kwietnia 2014 r. *zmieniającą uchwałę w sprawie określenia zasad udzielania dotacji celowych na dofinansowanie kosztów inwestycji z zakresu ochrony środowiska i gospodarki wodnej, realizowanych w wyniku inwestycji prowadzonych przez Gminę Wisła w ramach projektu: „Rozbudowa sieci wodociągowej i kanalizacji sanitarnej w aglomeracji Wisła – etap III" współfinansowanego przez Unię Europejską ze środków Funduszu Spójności w ramach Programu Operacyjnego Infrastruktura i Środowisko na lata 2007-2013* (Dz.Urz.Woj.Sla z 2014 r. poz. 2625), która weszła w życie z dniem 17 maja 2014 r.

2. Obwieszczenie wchodzi w życie z dniem ogłoszenia.

Przewodniczący Rady Miasta
Wisła

**Janusz Podżorski**

Załącznik do Obwieszczenia Nr 9/2014

Rady Miasta Wisła

z dnia 29 maja 2014 r.

**UCHWAŁA NR VIII/103/2011**
**RADY MIASTA WISŁA**

z dnia 28 czerwca 2011 r.

**w sprawie określenia zasad udzielania dotacji celowych na dofinansowanie kosztów inwestycji z zakresu ochrony środowiska i gospodarki wodnej, realizowanych w wyniku inwestycji prowadzonych przez Gminę Wisła w ramach projektu: „Rozbudowa sieci wodociągowej i kanalizacji sanitarnej w aglomeracji Wisła – etap III" współfinansowanego przez Unię Europejską ze środków Funduszu Spójności w ramach Programu Operacyjnego Infrastruktura i Środowisko na lata 2007-2013.**
**(tekst jednolity z dnia 29 maja 2014 r.)**

Na podstawie art. 18 ust. 2 pkt 15, art. 40 ust. 1, art. 41 ust. 1 i art. 42 ustawy z dnia 8 marca 1990 r. o samorządzie gminnym (tekst jednolity Dz.U. 2013 r. poz. 594 z późn. zm.), art. 403 ust. 5 ustawy z dnia 27 kwietnia 2001 r. Prawo ochrony środowiska (tekst jednolity: Dz. U. 2013 poz. 1232 z późn. zm.) oraz art. 221 ustawy z dnia 27 sierpnia 2009 r. o finansach publicznych (tekst jednolity Dz.U. 2013 r. poz. 885 z późn. zm.), po konsultacjach społecznych z mieszkańcami przeprowadzonych w trybie §3 ust. 1 pkt 5 uchwały nr XXI/325/2012 Rady Miasta Wisła z dnia 25 października 2012 r.w sprawie zasad i trybu przeprowadzania konsultacji społecznych z mieszkańcami (Dz.Urz.Woj.Sla. z 2012 poz. 4981), mając na uwadze art. 4 ust.1 ustawy z dnia 20 lipca 2000 r. o ogłaszaniu aktów normatywnych i niektórych innych aktów prawnych (tekst jednolity Dz.U. 2011 r. Nr 197, poz. 1172 z późn. zm.)

**Rada Miasta Wisła**
**uchwala co następuje:**

**§ 1.**

Ustalić zasady udzielania dotacji celowych z budżetu Gminy Wisła na dofinansowanie kosztów inwestycji z zakresu ochrony środowiska i gospodarki wodnej, realizowanych w wyniku przedsięwzięć prowadzonych przez Gminę Wisła w ramach projektu: „Rozbudowa sieci wodociągowej i kanalizacji sanitarnej w aglomeracji Wisła – etap III" współfinansowanego przez Unię Europejską ze środków Funduszu Spójności w ramach Programu Operacyjnego Infrastruktura i Środowisko na lata 2007-2013.

**§ 2.**

1. Dotacji celowej, o której mowa w § 1, udziela się na dofinansowanie inwestycji polegających na budowie przyłącza kanalizacyjnego, budowie przyłącza wodociągowego (w rozumieniu ustawy z dnia 7 czerwca 2001 r. o zbiorowym zaopatrzeniu w wodę i zbiorowym odprowadzaniu ścieków – Dz. U. z 2006 r. Nr 123, poz. 858 ze zm.) w zakresie:

1) przygotowania i zatwierdzenia dokumentacji projektowej wraz z niezbędnymi uzgodnieniami (w tym warunki techniczne przyłącza i projekt);

2) zakupu materiałów w postaci rur, studzienek, złączy i zasuw;

3) wykonania pomiarów i inwentaryzacji geodezyjnej powykonawczej.

2. Dotacji celowej nie udziela się na dofinansowanie kosztów:

1) robocizny własnej;

2) wykonania robót w związku z przeprowadzoną inwestycją;

3) zakupu innych materiałów niż wymienione w ust. 1 pkt 2;

4) odtworzenie nawierzchni w związku z realizacją inwestycji;

5) wykonania przyłącza odprowadzającego wody opadowe.

3. Realizacja inwestycji w zakresie określonym w ust. 2 pkt 2 możliwa jest:

1) na koszt własny i staraniem wnioskodawcy,

2) <uchylony>

**§ 2a.**

1. W sytuacji, gdy Gmina Wisła pozyska ze źródeł zewnętrznych środki na budowę przyłączy kanalizacyjnych lub przyłączy wodociągowych, dotacji celowej, o której mowa w § 1, udziela się na sfinansowanie ich budowy w pełnym zakresie.

2.[1)] W sytuacji, gdy Wnioskodawca powierzy Gminie Wisła budowę przyłącza kanalizacyjnego lub wodociągowego, dotacji celowej, o której mowa w § 1, udziela się na sfinansowanie ich budowy w pełnym zakresie.

**§ 3.**

1. Prawo do otrzymania dotacji celowej z budżetu Gminy Wisła przysługuje podmiotom niezaliczonym do sektora finansów publicznych (zwanymi dalej Wnioskodawcą), które:

1) są posiadaczami mieszkalnego budynku jednorodzinnego lub wielorodzinnego lub lokalu mieszkalnego, położonych w granicach administracyjnych Gminy Wisła, leżących w zasięgu inwestycji realizowanych w ramach projektu: „Rozbudowa sieci wodociągowej i kanalizacji sanitarnej w aglomeracji Wisła – etap III" współfinansowanego przez Unię Europejską ze środków Funduszu Spójności w ramach Programu Operacyjnego Infrastruktura i Środowisko na lata 2007-2013;

2) <uchylony>

3) na etapie wykonywania dokumentacji bądź realizacji przedsięwzięć w ramach projektu: „Rozbudowa sieci wodociągowej i kanalizacji sanitarnej w aglomeracji Wisła – etap III":

a) nie wyraziły sprzeciwu wobec realizacji sieci kanalizacyjnej bądź wodociągowej;

b) nie zrezygnowały lub nie uniemożliwiły realizacji zaprojektowanego odcinka sieci kanalizacyjnej bądź wodociągowej.

2. Z wnioskiem o udzielenie dotacji celowej może wystąpić również jednostka organizacyjna administrująca budynkiem mieszkalnym i realizująca inwestycję w zakresie, o którym mowa w § 3 uchwały. Wniosek jednostki organizacyjnej winien zostać sporządzony na podstawie indywidualnych wniosków posiadaczy budynku lub lokali mieszkalnych. Indywidualne wnioski winny zawierać pisemne oświadczenia o przeniesieniu przyznanej dotacji celowej na rzecz jednostki organizacyjnej administrującej budynkiem, która staje się wyłącznym dysponentem otrzymanych środków, przy czym środki te pozostają dochodami posiadaczy budynku lub lokali mieszkalnych.

---

[1)] W brzmieniu ustalonym przez § 1 uchwały Nr XXXVII/586/2014 Rady Miasta Wisła z dnia 24 kwietnia 2014 r. w sprawie zmiany uchwały nr VIII/103/2011 Rady Miasta Wisła z dnia 28 czerwca 2011 r. w sprawie określenia zasad udzielania dotacji celowych na dofinansowanie kosztów inwestycji z zakresu ochrony środowiska i gospodarki wodnej, realizowanych w wyniku inwestycji prowadzonych przez Gminę Wisła w ramach projektu: „Rozbudowa sieci wodociągowej i kanalizacji sanitarnej w aglomeracji Wisła – etap III" współfinansowanego przez Unię Europejską ze środków Funduszu Spójności w ramach Programu Operacyjnego Infrastruktura i Środowisko na lata 2007-2013 (Dz. Urz. Woj. Sla. z 2014 r. poz. 2625)

## § 3a.

1. *Pomoc de minimis*, o której mowa w Rozporządzeniu Komisji Europejskiej (UE) Nr 1407/2013 z dnia 18 grudnia 2013 r. w sprawie stosowania art. 107 i 108 Traktatu o funkcjonowaniu Unii Europejskiej do pomocy *de minimis* (Dziennik Urzędowy Unii Europejskiej L 352/1 z dnia 24 grudnia 2013 roku), w odniesieniu do przedsiębiorców, tj. *Wnioskodawców* prowadzących działalność gospodarczą bez względu na formę organizacyjno-prawną oraz sposób finansowania, stanowi dotacja celowa, o której mowa w § 1.

2. Pomoc udzielona na podstawie niniejszej uchwały dla jednego przedsiębiorcy łącznie z pomocą udzieloną z innych źródeł w okresie trzech lat podatkowych nie może przekroczyć kwoty 200.000,00 EUR brutto, a dla przedsiębiorcy prowadzącemu działalność zarobkową w zakresie drogowego transportu towarów kwoty 100.000,00 EUR brutto.

3. Niniejsza uchwała nie ma zastosowania w obszarach oznaczonych w art. 1 Rozporządzenia Komisji Europejskiej (UE) Nr 1407/2013 z dnia 18 grudnia 2013 r. w sprawie stosowania art. 107 i 108 Traktatu o funkcjonowaniu Unii Europejskiej do pomocy *de minimis* (Dziennik Urzędowy Unii Europejskiej L 352/1 z dnia 24 grudnia 2013 roku)

4. Przedsiębiorca ubiegając się o udzielenie pomocy *de minimis* ma obowiązek przedłożyć następujące dokumenty:

1) wszystkie otrzymane zaświadczenia o pomocy *de minimis* lub oświadczenie o wielkości otrzymanej pomocy *de minimis* w bieżącym roku podatkowym i dwóch poprzedzających go latach albo oświadczenie o nieotrzymaniu takiej pomocy;

2) wypełniony formularz informacji przedstawianych przy ubieganiu się o pomoc *de minimis* którego wzór określono w rozporządzeniu Rady Ministrów z dnia 29 marca 2010 r. w sprawie zakresu informacji przedstawianych przez podmiot ubiegający się o pomoc de minimis (Dz. U. Nr 53, poz. 311z późn. zm.).

5. Termin złożenia dokumentów, o których mowa w ust. 4, ustala się na dzień złożenia wniosku, o którym mowa w §5.

6. Przedsiębiorca nie może skorzystać z pomocy *de minimis* w następujących przypadkach:

1) przekroczenia pułapu dopuszczalnej pomocy *de minimis* lub

2) niedopełnienia obowiązków określonych w ust. 4 lub 5 lub

3) zalegania z zapłatą zobowiązań wobec budżetu Gminy Wisła.

7. Wartość pomocy *de minimis* określona niniejszą uchwałą podlega kumulacji z wartością każdej innej pomocy *de minimis* uzyskanej w różnych formach i z różnych źródeł w okresie trzech kolejnych lat podatkowych oraz z wartością każdej pomocy innej niż *de minimis*, otrzymanej w odniesieniu do tych samych kosztów kwalifikowanych lub tego samego środka finansowania ryzyka.

## § 4.

1. Warunkiem niezbędnym do uzyskania dotacji celowej w przypadku inwestycji, o których mowa w § 2 ust. 1, jest:

1) złożenie wniosku i rozliczenia finansowo-rzeczowego.

2) zaprojektowanie i zgłoszenie właściwemu organowi administracji architektoniczno-budowlanej zamiaru budowy przyłącza bądź uzgodnienie projektu przez Wodociągi Ziemi Cieszyńskiej Sp. z o.o. z siedzibą w Ustroniu przy ul. Myśliwskiej 10 (zwane dalej WZC) – nie dotyczy przyłączy ujętych w zatwierdzonym projekcie sieci kanalizacyjnej bądź wodociągowej.

3) wykonanie przyłącza

4) pozytywny odbiór wykonanego przyłącza przez przedstawiciela WZC oraz wykonanie geodezyjnej inwentaryzacji powykonawczej

5) oddanie budynku do użytku oraz nadanie numeru porządkowego budynkowi w przypadku inwestycji zrealizowanej dla nowo powstającego budynku.

6) odprowadzanie wszystkich ścieków bytowych powstających w nieruchomości poprzez wykonane przyłącze kanalizacyjne.

**§ 5.**

1. Wnioskodawca ubiegający się o uzyskanie dotacji celowej w przypadku inwestycji, o których mowa w § 2 ust. 1, składa pisemny wniosek w ramach ciągłego naboru prowadzonego przez Burmistrza Miasta Wisła, od dnia wejścia w życie niniejszej uchwały, jednak nie później niż do dnia 31 sierpnia 2014 roku, z realizacją inwestycji od dnia 1 stycznia 2011 roku do dnia 30 listopada 2014 roku.

2. <uchylony>

3. <uchylony>

4. Do wniosków, o których mowa w ust. 1 należy dołączyć:

1) dokument potwierdzający prawo własności lub prawo dysponowania nieruchomością (budynkiem lub lokalem mieszkalnym), lub pisemne oświadczenie o posiadanym prawie do dysponowania nieruchomością (budynkiem lub lokalem mieszkalnym); jeżeli posiadacz nieruchomości nie jest jej właścicielem lub użytkownikiem wieczystym, do wniosku dołącza się zgodę właściciela nieruchomości (budynku lub lokalu mieszkalnego) na wykonanie inwestycji;

2) oświadczenie, że posiadacz nieruchomości, na której będzie realizowana inwestycja nie zalega na rzecz Gminy Wisła z opłacaniem podatków lub opłat, bądź uzyskał przewidziane prawem zwolnienie, odroczenie lub rozłożenie na raty zaległych płatności lub wstrzymanie w całości wykonania decyzji właściwego organu;

**§ 6.**

1. Czynności poprzedzające przyznanie dotacji celowej w przypadku inwestycji, o których mowa w § 2 ust. 1, obejmują w szczególności:

1) sprawdzenie czy Wnioskodawca ubiegający się o dotację, spełnia warunki zapisane w § 3 uchwały;

2) analizę zgodności zakresu inwestycji z zapisami § 2 uchwały;

3) przygotowanie propozycji wysokości dotacji zgodnie z zapisami § 8 uchwały i przedłożenie jej Burmistrzowi Miasta Wisła.

4) analizę złożonych wniosków oraz rozliczenia finansowo-rzeczowego.

2. Czynności, o których mowa w ust. 1, wykonuje Referat Rozwoju Gospodarczego i Środowiska Urzędu Miejskiego w Wiśle.

3. W przypadku złożenia niekompletnego wniosku bądź rozliczenia finansowo-rzeczowego, wnioskodawca zostaje wezwany do uzupełnienia braków, w terminie do 14 dni od daty otrzymania wezwania, jednak nie później niż do dnia wskazanego w § 5 ust.1. Wnioski nie uzupełnione w tym terminie pozostawia się bez rozpatrzenia bez możliwości uzyskania dotacji.

4. Przed otrzymaniem dotacji celowej wnioskodawca zobowiązany jest umożliwić przeprowadzenie pracownikom Referatu Rozwoju Gospodarczego i Środowiska Urzędu Miejskiego w Wiśle kontroli nieruchomości (budynku, lokalu mieszkalnego) w zakresie objętym wnioskiem.

## § 7.

1. O przyznaniu dotacji decyduje Burmistrz Miasta Wisła.

2. Dotacje przyznawane będą zgodnie z kolejnością złożenia prawidłowego rozliczenia finansowo-rzeczowego poprzedzonego złożeniem kompletnego wniosku o udzielenie dotacji. Wypłata dotacji nastąpi w miarę posiadanych i zaplanowanych na ten cel środków finansowych.

3. W przypadku, kiedy łączna kwota dotacji celowych wynikająca z ilości złożonych rozliczeń finansowo-rzeczowych wraz z kompletnymi wnioskami, przekracza możliwości finansowe budżetu Gminy, Burmistrz Miasta Wisła przyznaje dotacje do posiadanej kwoty, a rozliczenia nieujęte przechodzą na rok kolejny zgodnie z zasadami określonymi w § 5 ust.2.

4. Dotacje celowe do inwestycji w każdym z zakresów, o których mowa w § 2 ust. 1, są udzielane jednorazowo do danego budynku lub lokalu mieszkalnego. Wnioskodawca może powierzyć Gminie wykonanie projektu budowy przyłącza sanitarnego i wodociągowego.

5. <uchylony>

6. Jeżeli Gmina Wisła na podstawie zawartej odrębnej umowy z właścicielem nieruchomości wykona w całości lub w części zadanie ze środków innych niż przewidziane na dofinansowania w ramach niniejszej uchwały, właścicielowi nieruchomości nie zostanie wypłacona dotacja na w/w zadanie.

## § 8.

1. Wysokość udzielanej dotacji celowej, dla każdego rodzaju przyłącza, wynosi:

   1) w zakresie określonym w § 2, ust. 1, pkt. 1 i 3 uchwały, do 100 % poniesionych przez wnioskodawcę kosztów, ale nie więcej niż 1.000,00 zł.

   2) w zakresie określonym w § 2, ust. 1, pkt. 2 uchwały, do 50 % poniesionych przez wnioskodawcę kosztów, ale nie więcej niż 1.000,00 zł.

   3) w zakresie określonym w §2a uchwały, do 100% kosztów zatwierdzonych przez Gminę Wisła.

2. W przypadku ubiegania się Wnioskodawcy o dotację inwestycji polegającej na budowie przyłącza kanalizacyjnego i wodociągowego, łączna wysokość dotacji zostanie zmniejszona o 25%.

## § 9.

1. Udzielenie dotacji celowej w przypadku inwestycji, o których mowa w § 2 ust. 1, następuje w formie refundacji poniesionych kosztów na podstawie pisemnej umowy zawartej pomiędzy Gminą Wisła a Wnioskodawcą. Refundacji podlegają jedynie koszty poniesione po dniu 1 stycznia 2011 roku.

2. Umowa, o której mowa w ust. 1 zawiera w szczególności:

   1) określenie stron umowy wraz z podaniem danych Wnioskodawcy, nr NIP oraz nr rachunku bankowego,

   2) szczegółowy opis inwestycji, w tym cel na jaki została przyznana dotacja,

   3) wysokość przyznanej dotacji na realizację zadania,

   4) sposób i terminy przekazania dotacji,

   5) <uchylony>

   6) tryb kontroli wykonywania zadania,

3. Umowa, o której mowa w ust. 1 wymaga, pod rygorem nieważności, formy pisemnej.

4. Informacja o podpisanych umowach będzie zamieszczana w Biuletynie Informacji Publicznej Gminy Miejskiej Wisła, ze wskazaniem dotowanych podmiotów, charakteru zadań i wysokości przyznanych dotacji.

## § 10.

1. Po zakończeniu inwestycji dofinansowanej w formie dotacji, o której mowa w §2 uchwały, Wnioskodawca przedkłada rozliczenie poniesionych kosztów w formie sprawozdania merytorycznego i finansowo-rzeczowego z realizacji całej inwestycji z wyszczególnieniem źródeł jej finansowania.

2. Sprawozdanie merytoryczne, o którym mowa w ust. 1 powinno obejmować:

1) opis realizacji zadania,

2) przedstawienie efektów uzyskanych z realizacji inwestycji.

3. Do rozliczenia rzeczowo-finansowego Wnioskodawca dołącza oryginały rachunków i faktur z wyszczególnionymi kosztami materiałów oraz następujące dokumenty:

1) oświadczenie, że wszelkie prace związane z realizacją inwestycji zostały wykonane zgodnie z wymaganiami przepisów odrębnych, a Wnioskodawca uzyskał wszelkie wymagane zezwolenia i dokonał wymaganych uzgodnień z właściwymi organami i jednostkami organizacyjnymi;

2) w przypadku inwestycji zrealizowanej dla nowo powstającego budynku – dokument potwierdzający oddanie budynku do użytku oraz dokument potwierdzający nadanie numeru porządkowego budynkowi;

3) protokół odbioru robót i dopuszczenia wykonanego przyłącza do eksploatacji, podpisany przez przedstawiciela WZC, wraz z umową na odprowadzanie nieczystości ciekłych do komunalnej sieci kanalizacyjnej lub umową na dostawę wody,

4) projekt przyłącza oraz potwierdzenie dokonania zgłoszenie właściwemu organowi administracji architektoniczno-budowlanej zamiaru budowy przyłącza bądź uzgodnienia projektu przez WZC oraz geodezyjną inwentaryzację powykonawczą – nie dotyczy przyłączy ujętych w zatwierdzonym projekcie sieci kanalizacyjnej bądź wodociągowej.

4. Wnioskodawca wraz ze sprawozdaniem i rozliczeniem finansowo-rzeczowym, przedkłada do wglądu oryginały dokumentów wyszczególnionych w ust. 3 pkt. 2-4.

5. Kserokopie dokumentów, które stanowią rozliczenie dotacji, winny być opatrzone adnotacją „Stwierdzam zgodność z oryginałem" i podpisem Wnioskodawcy.

6. Rozliczenie poniesionych kosztów nastąpi nie później niż do dnia 15 grudnia 2014 roku.

7. Wnioskodawca jest zobowiązany umożliwić przeprowadzenie pracownikom Referatu Rozwoju Gospodarczego i Środowiska Urzędu Miejskiego w Wiśle kontroli nieruchomości (budynku, lokalu mieszkalnego) w zakresie obejmującym dotowaną inwestycję oraz okazać, na żądanie pisemne lub ustne podczas kontroli, dokumenty potwierdzające prawdziwość oświadczenia, o którym mowa w ust. 3 pkt 1.

8. W razie wątpliwości co do prawdziwości wysokości poniesionych przez Wnioskodawcę kosztów, wynikających z rozliczenia rzeczowo-finansowego, Burmistrz Miasta Wisła może ograniczyć kwotę dotacji celowej odnosząc się do średnich stawek rynkowych.

9. Wypłata dotacji nastąpi w terminie 15 dni od dnia pozytywnego zatwierdzenia rozliczenia poniesionych kosztów.

10. Dopuszcza się refundacje kosztów realizacji zadań określonych w § 2 ust 1 pkt 1-3, jeżeli koszty zostały poniesione po dniu 1 stycznia 2011 roku

**§ 11.**

1. W przypadku wykorzystania dotacji niezgodnie z przeznaczeniem, pobranej nienależnie lub w nadmiernej wysokości Wnioskodawca zobowiązany jest do zwrotu dotacji wraz z odsetkami w wysokości określonej jak dla zaległości podatkowych w terminie 15 dni od dnia stwierdzenia ww. okoliczności. Zwrotowi do budżetu Gminy podlega ta część dotacji, która została wykorzystana niezgodnie z przeznaczeniem, pobrana nienależnie lub w nadmiernej wysokości.

2. Odsetki od dotacji podlegających zwrotowi do budżetu miasta, o których mowa w ust. 3 nalicza się począwszy od dnia:

1) przekazania z budżetu Gminy dotacji wykorzystanej niezgodnie z przeznaczeniem,

2) następnego po upływie terminu określonego w ust. 1 w odniesieniu do dotacji pobranej nienależnie lub w nadmiernej wysokości.

**§ 12.**

1. Wnioskodawca jest zobowiązany umożliwić przedstawicielom Gminy Wisła przeprowadzenie kontroli nieruchomości, na której wykonano dotowaną inwestycję przez okres 10 lat od daty rozliczenia umowy.

2. Wnioskodawca jest zobowiązany do zwrotu dotacji celowej wraz z odsetkami w wysokości określonej jak dla zaległości podatkowych, naliczanymi od dnia jej przekazania z budżetu Gminy w przypadku:

1) uniemożliwienia przeprowadzenia kontroli, o której mowa w ust. 1;

2) stwierdzenia w wyniku kontroli odprowadzania wszystkich bądź części ścieków bytowych powstających w nieruchomości poza wykonanym przyłączem kanalizacyjnym.

3) stwierdzenia w wyniku kontroli odłączenia bądź likwidacji przyłącza.

**§ 13.**

Wykonanie uchwały powierzyć Burmistrzowi Miasta Wisła.

**§ 14.**

Uchwała wchodzi w życie po upływie 14 dni od dnia jej ogłoszeniu w Dzienniku Urzędowym Województwa Śląskiego i obowiązuje do końca 2014roku.

**UCHWAŁA NR XXXVIII/609/2014**
**RADY MIASTA WISŁA**

z dnia 29 maja 2014 r.

Załącznik Nr 24 do Protokołu Nr XXXVIII/2014
Rady Miasta Wisła
z dnia 29 maja 2014 r.

**w sprawie udzielenia odpowiedzi na wniosek Wiślańskiej Organizacji Turystycznej**

Na podstawie art. 243 w związku z art. 242 § 1 i 244 § 2 ustawy z dnia 14 czerwca 1960 roku Kodeks Postępowania Administracyjnego (tekst jednolity Dz.U. 2013 poz. 267 ze zmianami) oraz art. 18 ust. 1 ustawy z dnia 8 marca 1990 r. o samorządzie gminnym (tekst jednolity Dz. U.z 2013r. poz. 594 ze zmianami)

**Rada Miasta Wisła,**
**uchwala co następuje:**

**§ 1.** Udzielić odpowiedzi na wniosek Wiślańskiej Organizacji Turystycznej w treści stanowiącej załącznik do niniejszej uchwały.

**§ 2.** Zobowiązuje się Przewodniczącego Rady Miasta do przekazania wniosku według właściwości, Burmistrzowi Miasta Wisła do rozpatrzenia.

**§ 3.** Wykonanie uchwały powierza się Przewodniczącemu Rady Miasta Wisła.

**§ 4.** Uchwała wchodzi w życie z dniem podjęcia.

Przewodniczący Rady Miasta
Wisła

**Janusz Podżorski**

Załącznik Nr 1 do Uchwały Nr XXXVIII/609/2014

Rady Miasta Wisła

z dnia 29 maja 2014 r.

Or.RM.0005.16.2014

**Zarząd Wiślańskiej Organizacji Turystycznej**

**Wisła**

Odpowiadając na pismo z dnia 24 kwietnia 2014r. Rada Miasta informuje, że zgadza się ze stwierdzeniem, że reklama jest niezbędnym narzędziem do wzmocnienia pozycji Miasta na rynku i takowa jest prowadzona w szerokim zakresie. W związku z propozycją rozszerzenia działań promocyjnych Rada Miasta widzi możliwości wspólnego wypracowania dodatkowych narzędzi promocji. Dlatego Rada Miasta przychyla się do propozycji Burmistrza w sprawie dołożenia równej części środków na reklamę zebranych przez członków Wiślańskiej Organizacji Turystycznej. Uzyskane w ten sposób środki mogłyby być przeznaczone na wspólnie wybrane kierunki reklamy.

**UCHWAŁA NR XXXVIII/610/2014**
**RADY MIASTA WISŁA**

z dnia 29 maja 2014 r.

Załącznik Nr 25 do Protokołu Nr XXXVIII/2014
Rady Miasta Wisła
z dnia 29 maja 2014 r.

**w sprawie udzielenia odpowiedzi na wniosek Pana Gustawa Marka**

Na podstawie art. 243 w związku z art. 242 § 1 i 244 § 2 ustawy z dnia 14 czerwca 1960 roku Kodeks Postępowania Administracyjnego (tekst jednolity Dz.U. 2013 poz. 267 ze zmianami) oraz art. 18 ust. 1 ustawy z dnia 8 marca 1990 r. o samorządzie gminnym (tekst jednolity Dz. U.z 2013r. poz. 594 ze zmianami)

**Rada Miasta Wisła,**
**uchwala co następuje:**

**§ 1.** Przekazać wniosek Pana Gustawa Marka zgodnie z właściwością Burmistrzowi Miasta Wisła do rozpatrzenia.

**§ 2.** Zobowiązuje się Przewodniczącego Rady Miasta do przekazania wniosku według właściwości i zawiadomienia wnioskodawcy o jego przekazaniu.

**§ 3.** Wykonanie uchwały powierza się Przewodniczącemu Rady Miasta Wisła.

**§ 4.** Uchwała wchodzi w życie z dniem podjęcia.

Przewodniczący Rady Miasta
Wisła

**Janusz Podżorski**

Załącznik Nr 1 do Uchwały Nr XXXVIII/610/2014

Rady Miasta Wisła

z dnia 29 maja 2014 r.

Or.RM.0005.17.2014

**Pan**

**Gustaw Marek**

**Wisła**

ZAWIADOMIENIE

Rada Miasta zawiadamia, iż przekazuje pismo w sprawie zmiany planu miejscowego zagospodarowania przestrzennego do rozpatrzenia Burmistrzowi zgodnie z jego ustawowymi kompetencjami. Jednocześnie Rada Miasta informuje, że przychyla się do stanowiska Burmistrza zawartego w piśmie GPN.6724.1.2.2014 z dnia 14 maja 2014r.

Załącznik nr 26
do Protokołu nr XXXVIII/14
Rady Miasta Wisła
z dnia 29.05.2014

Wisła, dn. 29.05.2014 r.

Joanna Nogowczyk
Radna Miasta Wisła

**Burmistrz Miasta Wisła**

# INTERPELACJA

W związku z licznymi zapytaniami i uwagami ze strony gestorów obiektów noclegowych i gastronomicznych, oraz mieszkańców Wisły związanymi z pojawieniem się w niektórych miejscach Miasta w miejsce dotychczas istniejących nowych tablic reklamowych proszę o podjęcie skutecznych działań zmierzających do wyjaśnienia zaistniałej sytuacji.

Instalujący w/w tablice usunął dotychczasowe tablice ~~reklamowe~~ kierunkowo-informacyjne bez zawiadomienia stron. Od nowych podmiotów pobiera opłaty za instalację i tzw. „roczny abonament" a z uzyskanych informacji wynika że niejednokrotnie tablice umieszczane są na gruncie gminnym.
Ponadto na niektórych umieszczane jest logo Miasta Wisła.

W związku z powyższym proszę o wyjaśnienie między innymi:

- Czy powyższe działania są unormowane prawnie?
- Czy osoba lub podmiot gospodarczy posiada prawa do używania logo Miasta na tych tablicach?
- Czy legalne jest pobieranie jakichkolwiek opłat przez w/w osobę za reklamy ustawione na własności Gminy.

Z poważaniem

Joanna Nogowczyk –

Załącznik nr 27
do Protokołu nr XXXVIII/14
Rady Miasta Wisła
z dnia 29.05.2014

Wisła 29.05.14

Zarząd Osiedla Wisła-Czarne

Mieszkańcy Wisła-Czarne

Alicja Pilch Wisła-Czarne

Ul. Słoneczna 6

# BURMISTRZ MIASTA WISŁA

INTERPELACJA DOTYCZY :Rozbudowy z przebudową drogi powiatowej nr:2625 S ul .Czarne w Wiśle.

W związku z brakiem informacji dotyczących remontu-rozbudowy drogi powiatowej nr:2625 S występujemy do Burmistrza Miasta Wisła o natychmiastową i skuteczną współpracę ze Starostwem Powiatowym w Cieszynie w celu ustalenia terminu realizacji przebudowy w/w drogi.

Główna droga dojazdowa do Zameczku Prezydenta RP jest objęta tzw.PROGRAMEM SCHETYNÓWEK.

Termin wykonania zadania był już wyznaczony na 2014r. po zakończeniu objazdu z Istebnej, Jaworzynki ,Koniakowa przez nasze Czarne do Wisły.

Nieremontowanie drogi od lat siedemdziesiątych, długotrwały objazd oraz przejazdy ciężkich traktorów i tirów z drzewem sprawiły, że obecny stan techniczny jest TRAGICZNIE ZŁY.

Ubytki i dziury w asfalcie brak odwodnienia, brak chodnika-utwardzonego pobocza, brak dróżki rowerowej, brak przejścia dla pieszych na koronie zapory wodnej, brak wyznaczonych miejsc parkingowych dla przybywających ciuchci, samochodów i autobusów z turystami, brak oświetlenia wśród wiszących nad drogą drzew ,oraz resztki betonowych balustradek ze sterczącymi drutami stwarzają zagrożenie dla życia wszystkich ludzi, mieszkańców i rzeszy turystów.

Bardzo prosimy p .Burmistrza i p.Starostę o poważne pochylenie się nad tym problemem bo Czarne jest wizytówką Wisły i miejscem często odwiedzanym przez ważne osobistości i Prezydenta RP .

Z poważaniem

Mieszkańcy, Zarząd Osiedla ,Radna Miasta Wisła

Alicja Pilch

Alicja Pilch

43-460 Wisła

Ul.Słoneczna 6

WPŁYNĘŁO
URZĄD MIEJSKI W WIŚLE
SEKRETARIAT BURMISTRZA
2014 -06- 02
Ilość załączników .....
podpis .....

Załącznik nr 28
do Protokołu nr XXXVIII/14
Rady Miasta Wisła
z dnia 29.05.2014

Wisła 28.05 2014r

# Burmistrz Miasta Wisła

# Jan Poloczek

## WNIOSEK

Zwracam się z prośbą o pilne poprawienie stanu technicznego drogi i pobocza wzdłuż ulicy od skrzyżowania Czarne-Zameczek do Fojtuli.

Od skrzyżowania rozpoczynają się szlaki czarny a później niebieski na Baranią Górę .Jest to zarazem główna droga dojazdowa do Fojtuli , dojście do sklepu spożywczego ,szkoły i przystanków autobusowych :Czarne 1,Czarne 2,Czarne Zameczek. Dlatego zwracam się z ogromną prośbą w imieniu mieszkańców o wykonanie nakładki asfaltowej i zamontowanie balustradki pod Skałką po zeszłorocznych wypadkach samochodowych w tamtym miejscu. Mamy też nadzieję ,że wysypanie klińcem dzikiego parkingu na wysokości przystanku pod Raszkami również stanie się realne. Bardzo zależy nam na utwardzeniu pobocza skrapiarką wzdłuż całej ulicy Czarne, ponieważ obecnie krótki utwardzony już fragment pobocza od mostu do skrętu na Oś. Borowina ułatwił poruszanie się pieszych z dziećmi i wozaków jadących saniami na kuligi.

W miarę możliwości proszę o podjęcie wspólnych działań z kierownikiem RZGW w Czarnem i Nadleśnictwem Czarne w celu wyczyszczenia przepustów i rowów z drzew , gałęzi i błota .Usunięcie szkód po zrywkach leśnych i ulewnych burzach na zjazdach do głównej drogi.

Z góry dziękujemy za pozytywne rozpatrzenie naszej prośby.

Z poważaniem

W imieniu mieszkańców i własnym A.Pilch

Alicja Pilch